青島新民報

經中華郵政登記認爲第二類新聞紙類
每日出版大張
社址　青島山東路六號
報紙價目　廣告價目
各部電話　東京支社　大阪支局　北京支局

法對安南停止輸貨
答覆渝偽確認事實
蔣逆聞報驚心動魄無計可施
忙於輸送安南存貨

【廣州二十九日專電】據廣州所接重慶來電、因法屬安南當局容納日本政府對法要求、對安南援蔣物資輸入之杜絕、而狼狽之蔣介石、目下急於輸送安南滯貨之軍需品、同時拚命一掃該地存貨、向海外輸出貨物、安南滯貨內向外輸出物資、錫、鎢、銻、鑛等、蔣介石擬以此由其代價購買軍需品、而暗中活動、最近因歐洲大戰急轉直下、恐懼幻影之美國政府購入軍備擴張必要之此等物資者極爲明顯、日方依然繼續援蔣行爲之美國、今後態度如何、嚴重監視爲方針云【香港二十九日電】重慶偽政權對容納日政府之要求、實行禁絕安南輸送援蔣物資之法國政府、提出抗議、法國政府對此之答覆、業於廿八日到着重慶、據此法政府對蔣答覆內容、確認經安南向重慶輸送之物資完全停頓之事實、而使重慶政府驚心動魄云。

監視員一行 經廣州飛河內

【廣州二十九日專電】經安南援蔣物資輸送禁絕監視團員西原少將以下一行、於二十九日午前十時十五分、乘飛機安抵廣州飛機場後、嗣又飛往河內云。

禁絕緬甸援蔣問題
英國態度已見決定
對日回答加以好意考慮
駐日英大使答有田外相

（倫敦二十八日中華社電）英外務當局接受月之廿五日由日谷外務次官對克萊琪大使要求之滇緬公路並由香港援蔣物資輸送禁絕、爾來愼重檢討結果、態度已見決定、乃於二十七日夕、對克萊琪駐日大使回訓、其內容謂對日本政府之要求、加以好意的考慮云云。（東京二十九日中華社電）克萊琪駐日英大使、二十八日午後訪問日有田外相、關於月之二十四日由谷外務次官通告英方之滇緬公路、並由香港領域援蔣物資輸送之禁絕、爲監視經「滇緬公路輸送物資起見、關於由駐仰光日本領事館派遣館員、日本政府之對英要求、大體雖諒承指摘、關於經香港領域物資輸送禁絕採完全且有效措置、頗感困難」云、以本國政府答覆遲延而辯解、兼作中間的報告、日外務省對於該日發表情報部長談如左：

前次由日政府對英國政府要求中止經緬甸並香港領域所行英方援蔣行爲、本日午後五時三十分、克萊琪英國大使來訪有田外務大臣、對日方要求、謂傳達本國政府結果、本國政府訓令、鑑於本件爲重要案件、有愼重考慮之必要、急速答覆雖困難、但在可能範圍內、速作答覆云云、遂於同五十分辭去。

英政府從事考慮
撤退上海駐軍
將由駐日大使傳達意旨

【上海二十九日專電】日政府與此次歐洲大戰勃發同時、爲防在中國交戰國間發生意外事故起見、曾勸告各關係國政府所派中國駐屯軍、採善處措施、據倫敦來電稱、英國政府目下考慮撤退上海英國駐屯軍謂正協議對策中、觀測近由駐日克萊琪英大使對日政府報告關於措施駐屯軍問題、然英國政府容易實行撤退上海駐屯軍與否、不能預測、惟此問題目下英國政府愼重協議一節、則係事實。【倫敦二十九日專電】英國政府目下對於急速撤退在中國英駐屯軍、已愼重進行協議中、而關於緬甸及香港禁止援蔣物資輸送之對日答覆、與同時由駐日克萊琪英大使關於駐屯軍措施對日方通告、又對關係各國在外使臣發出訓令、似已實行、反映歐洲大戰之急轉回、英國之對遠東政策亦漸見好轉云。

此次冀南作戰
日軍收大戰果
爲肅清殘匪繼續推進

（石門二十八日中華社電）此次冀南作戰、日軍各部隊均獲重大戰果、現爲搜索四散潰走之敗殘匪軍、尚見、仍繼續進擊、各部隊之偉大戰果如次：

中村、森兩部隊、二十二日拂曉、對進入大名西方五公里雙井鎮之八路匪軍約二千、完全包圍之、予以重創、使向西北方潰走、細川部隊二十一日午前十時、急襲集結於威縣南方十公里王八郎寨附近之八路匪軍、激戰數小時後、予以重大損失、使之潰亂、又該部隊之一部、由南方進擊之中村部隊、是日傍晚在廣平東北十五公里圍郭寨附近、捕捉南下中之偽軍加以痛擊、使向東北方潰亂、足立部隊、同時在邱縣東南二十公里馬店附近、切斷偽軍退路、予以澈底的打擊、又自南方前進之森部隊、是日正午、在邱縣西方二十公里北馬店附近、急襲數百偽軍、使之潰亂、同時細川部隊、在邱縣西北方十五公里布路店附近、與約一千之偽軍相遇、激戰後、予以重大損失、使之潰亂云。

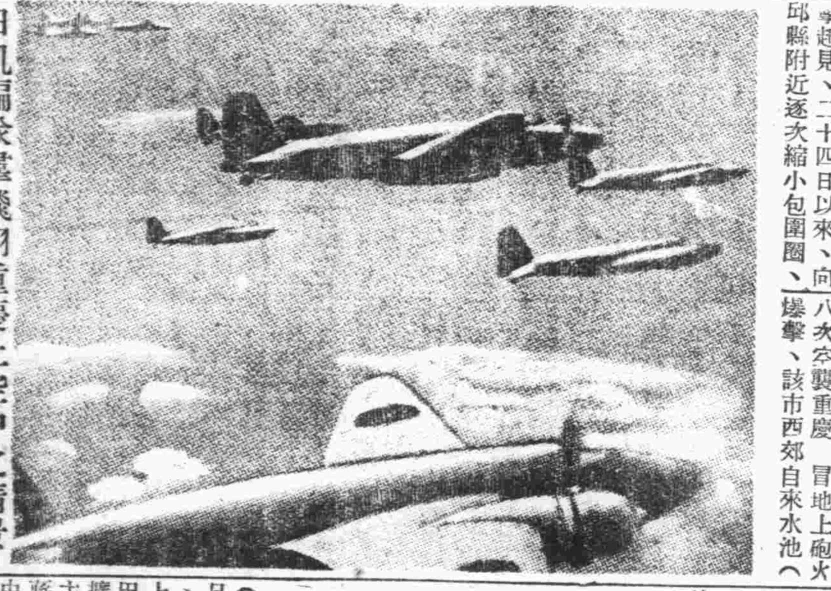

日机編隊羣飛翔重慶上空中之情景

日機再度襲重慶
粉碎重要建物
使各軍事設施全起火災
與蔣機展空戰將其擊墜

（漢口二十八日中華社電）日華中艦隊報道部、〇〇基地二十八日午後八時發表：本日海軍航空部隊敢行第十八次重慶爆擊、炸碎市內外蔣軍軍事據點、擊墜蔣軍機一架。（〇〇基地二十八日中華社電）日海軍航空部隊足立、瀬戶、巖谷之精銳、二十八日午後二時三十分敢行第十八次空襲重慶、冒地上砲火爆擊、該市西郊自來水池（自來水貯水池）及新神泉洞附近之蔣軍軍事據點、已起大火災、與蔣軍十數架飛機亘三十分交戰、擊墜伊十六型一架、又鈴木、石橋、與山、森田、三原、益長、中村各部隊、對重慶西郊嘉陵江西岸之蔣偽政府機關加以痛烈攻擊、已起火災、延燒數處云。

桂省日軍各部隊
繼續冒雨進擊
憑祥龍州陷落迫眉睫

（南寧二十八日中華社電）日軍岡本、森本、高橋各部隊、冒二十八日早猛烈雷雨、擊潰成爲濡鼠頑強抵抗之蔣軍、繼又猛進、已至距憑祥一公里地點援蔣路線之遮斷已迫在眉睫。（南寧二十八日中華社電）直取龍州之〇〇挺進隊、二十八日早因大雷雨增水、雖爲幾多水溝所苦、然到處擊潰抵抗之蔣軍、乃以破竹之勢續行進擊、已迫距龍州二十公里之地點、蔣軍陸續增派救援隊、但未與以整備體形之暇、即將其擊破、使之潰走、故援蔣滇越路最大據點龍州之陷落、已全成爲時間問題云。

（南寧二十九日中華社電）日軍小林、森本、高橋各部隊、由憑祥東方逐次壓迫蔣軍、至二十九日晨已達到指顧間可望憑祥之地點、正對蔣軍猛攻中、一方日軍〇〇挺進隊、於霧中無道路泥濘沒馬膝中而進擊、迫龍州東南方十五公里、對蔣軍急襲、蔣軍遺棄物資甚夥退却云。

檢證、近來偽軍鑒於共產跋扈行爲敗露骨、當即就憑據地發掘戰壕、嚴防共匪攻擊、對此第八路偽匪、亦加強警備、共傾軋之劇烈、已呈表面化矣、偽匪區內之無辜良民、在蔣共兩方火併之下、將遭逢莫大之害、殊堪憫惻云。

滬國民新聞社長
穆時英被狙擊
傷中要害已不治逝世
噩耗傳出均表示哀悼

（南京二十八日中華社電）滬國民新聞社社長穆時英氏、於二十八日下午六時廿分赴社辦公、乘人力車經過四馬路石路東面、突有暴徒多名、向穆氏開鎗襲擊、當場身中兩鎗、一肩一腰昏迷倒地、兇手在人叢中逸去、當急護送仁濟醫院救治、以流血過多、抵院後即告氣絕、噩耗傳出、各界無不深爲震悼。穆氏係浙江慈谿人、現年二十九歲、上海光華大學畢業、十年前即從事文藝創作、擔任港滬各大報及雜誌編輯撰述、著述豐富、蜚聲文壇、自汪主席豔電發表後、即在香港參加和平運動、去年秋六全代表大會後、奉派在中央宣傳部工作、並負責創辦國民新聞、國府還都後、復擔任宣傳部在滬工作、任事精勤勇於負責爲反動暴徒所痛恨、最近曾迭接恐嚇電報及恐嚇函件等數通

實堪痛悼
穆同志成仁
林部長談話 決嚴詰究辦

（南京二十八日中華社電）國府宣傳部林部長、得悉穆時英同志被兇徒行刺殞國、甚感悲憤、發表談話如次：穆同志爲我國有數青年作家、中日戰事發生以來、因感國非力謀所以挽救危亡之策、及豔電發表、穆同志極深感奮、即在香港開始參加和平運動、國民黨第六次全國代表大會之後、來滬、在中央宣傳部任職、負責文藝運動、創辦國民新聞社、以銳利之筆鋒、與渝方的虛偽宣傳相搏戰、一般青年文藝作家、因受穆同志精神之感動、陸續參加和平運動者、日見其多、以此遭共產黨及其俘虜蔣介石之忌、國府還都以後、受宣傳部之命、在滬任特派員、並爲中華日報主持文藝宣傳工作、至爲努力、此次赴日答禮使節東渡、穆同志亦以中華日報代表名義參加、在日時與日方文藝界討論界、交換意見、相得甚歡、尤得日方文藝界先進權威菊池寬氏之敬愛、擬組織中日文藝作家協會、以促進東亞前途之發展、歸國後穆同志即以重建中國文壇之鉅任自負、堅其勇往直前之志、前數日在工作報告之函信中、曾提及滬上反動份子、對渠屢施恐嚇、然既以身許國、生死早已置之度外、不屑介意、今此言尚縈繞余之腦際、噩耗傳來、穆同志竟以身殉、中華民國在穆同志求仁得仁、本無遺憾、但在吾人遽失一果敢勇決之同志、亦即國家失一熱血有爲之愛國青年、則深可痛悼也、尤有進者、蔣介石以政治暗殺之卑劣手段、維持其個人權位、遭其殺害、如曾仲鳴同志死於河內、汪竣炎諸同志死於上海、屢屢可數、然我同志前仆後繼、再接再勵、和平運動之發展、不獨不因此而稍見挫折、反而怒濤澎湃之繼長增高、可見慘絕人寰、貽譏中外之威脅、陰惡手段、適足暴露獨裁者無能之弱點、及其窮途末路而已、至於上海租界、本爲中華民國之領域、雖因一時畸形的存在、得強處於中國法治之外、然對於當地治安負有責任、而兇徒逃遁地皆是、慘案層見迭出、實爲一大憾事、於此吾人不能不應向責任者嚴詰。

距渝三百餘公里地點
長江完全切斷
宜昌對岸蔣軍已全崩潰
日軍毅然渡河猛進擊中

（宜昌對岸〇〇山上二十九日中華社電）於二十九日曉、毅然陣前渡河、登陸對岸上五龍口之日軍北村山田島田鬼塚等各部隊向西北方漸擴展戰果、擊散據磨鷄山爲主峯一連山系約[illegible]千之頑強蔣軍後、迄午前十時半佔領由大磨鷄山、小磨鷄山、清鋒山至北方觀音岩江岸一帶峻嶮、距重慶三百五十公里地點、長江完全被切斷、而扼重慶政權之咽喉云。（宜昌對岸〇〇山上二十九日中華社電）日軍北村（勝）、島田、鬼塚等各部隊、定於二十九日午前二時、由宜昌市外東南臨江岸、敢[illegible]長江陣前渡河、同四時十分雖遭蔣軍猛烈反擊、亦置諸不顧、竟無血渡河完了、十時半佔領宜昌對岸南方四公里江岸峻嶮一帶後、復逐次擴張戰果中、所在之屬於第七八、十一新編三十三等各師之蔣軍約二千、殆已殲滅、再集結西方地區中之蔣軍、計劃由第九戰區奪回宜昌、但因日軍進擊已完全破碎云。

德縣偽縣長
遭共匪槍殺

（德縣二十八日中華社電）德縣偽縣長李玉雙、因與第八路匪軍蕭華部爭奪地盤被

第十四章　病室裏的春天（7）

說畢、他也很懊惱地走出屋去。這裏駿青對着桌上那枝昏暗的蠟燭、木然地坐了半天、覺着這屋子此時是特別的冷冷清清、自己現在是什麼也沒有了、愛人沒有了、可憐可愛的小朋友也沒有了、職業也快沒有了。生活彷彿越走越往沙漠地帶裏去、而且又加上病、簡直是到了死途！他不禁又沉重地歎息了一聲、忽然覺得自己是坐在那件黑呢的舊大衣上、無意之中將手伸到大衣的口袋裏、手指觸到了一件東西、駿青吃了一驚、掏出來一看、原來是五張十元的鈔票、就是祁太太贈給白月梅的那五十元。駿青不由欽佩、惋惜、說：「好個孤介的孩子！」這時、劉醉生又把駿青的被褥送進屋來、駿青掙扎着、站起身來說：「我這裏還有一份被褥。」劉醉生說：「那不要動！那是香衾、你應當永久留保它、好紀念她！」駿青不由臉又紅了、但也無法辯白、而且此時也沒有力氣去辯白。劉醉生又哈哈一笑、把門帶上就走了。駿青吹滅了蠟燭、掩被躺在牀上去睡、室中一黑暗、窗上的月光就愈顯澄潔、隔院的笙管却又吹起、棚上的老鼠也似打架一般的鬧了起來。駿青心中煩惱、頭部疼痛、身上燒得連一條棉被也蓋不住、痛苦地熬了半夜、方才睡着。到了次日、不但頭痛、胸口也加上了疼痛、並且咳嗽、簡直不能下牀了。他呻吟着、極力忍耐着痛苦、捱到十點多鐘、劉醉生方才進屋來、一看駿青這樣子、他不由就慌了、說：「可怎麼辦！學校裏我已去過了、見了朱校長、我叫他暫且請人代庖。可是你要這樣病下去、有多糟糕！我又忙着、不能服侍你！」駿青呻吟着、劇烈地咳嗽了一陣、又叫劉醉生給他找個痰桶來、劉醉生跑到外面找了半天、才拿進一個花盆來、駿青扒在牀上咳嗽了半天、才吐出幾口痰來。劉醉生急得直抓腦袋、又低着頭、仔細看那花盆裏的痰、然後他擺手說：「不要緊！你別發愁！痰裏沒有血、決不是肺結核！」駿青呻吟着說：「求你打電話把資生請來吧！」劉醉生點頭說：「好！叫他這就來！」於是劉醉生就出屋走了。才走了一會、忽然門一開、駿青微微睜開眼睛一看、原來是麗雪來了、駿青不禁又慚愧、又傷心、但是却彷彿有了點精神、他就勉強着笑了笑、說：「你瞧、我會病了！白月梅也走了！」麗雪滿面愁容、眼裏並流下淚來、點頭說：「我知道！剛才我在街上遇見劉醉生了、他把事情都告訴了我。我叫他先去給繆大夫打電話、同時我已叫我坐來的車趕往去接、大概一會兒繆大夫准來。現在的這些事、都怨我！我的脾氣太壞、前天的事也是我不對。昨天下午你打電話的時候又正趕得我那些同學在我們客廳裏練習鋼琴、徐絲蒂打着琴、成心攪電話裏面的聲音、張淑範把持着電話、不叫我去接、後來我又叫她們拉着到光陸去看電影、直到晚間十一點多鐘我才回去。我雖不放心你這裏的事、可是我萬也沒想竟至於這樣嚴重！」低頭看了看花盆裏的痰、又摸了摸駿青的頭部、就驚慌地說：「哎呀！你的熱度可真不低！」駿青呻吟着說：「昨天還不至於這麼利害、咳！麗雪、你看那白月梅有多麼可憐？她因爲怕連累了我、她自己又投回了火坑、連姑母給她的那五十塊錢她都沒帶走。這回她非要叫那些人給虐待死了不可！」麗雪皺着眉、半天沒有說話、然後徵歎道：「總怨我！昨天我若是接了你的電話趕緊就來、或許不至於把事情弄得這樣壞！」駿青又咳嗽了一陣、吐出兩口痰來、又歎了一聲說：「這件事也不能怨誰、不過我總想、我們這幾個人、竟不能救助一個可憐的女[illegible]

華新蠶絲販賣利用組合成立並招普通組合員啓事

敬啓者茲因近年來本省人造絲逐漸發達而蠶絲之生產及銷量已入衰微狀態若不急改善於農家副業前途不堪設想同人等有鑒及此於是糾合中日人士受與亞院之許可並指導之下組織華新蠶絲販賣利用組合本組合之[illegible]福利改善蠶絲之不良擴張製絲及織絲之銷路並辦理[illegible]業務本組合已除法社會局備案外現已於二十九年五月二十[illegible]立惟成立之初僅有基本組合員王壽臣等十名今欲多招集[illegible]之普通組合員凡我同業務祈於登報之日起從速至河南路七號本組合報名[illegible]未週知特此登報聲明

華新蠶絲販賣利用組合
組合長　王壽臣　啓

青島萬國體育會股東諸位

青島萬國體育會臨時股東總會於七月十日下午五點鐘開催於山東路青島咖啡請股東衆位光臨該處切望協議事項關於該協會緊要之事情與股東各位商議

民國二十九年六月二十二日
山東路九十七號青島企業株式會社內
青島萬國體育會代表董事　片山亥六

德順爐鐵工廠緊要聲明

逕啓者竊敝號開辦以來迄今三十餘載對於本市或外埠交易往還均由櫃夥親面接洽如有訂立合同契約等情除應用櫃戳不計外尚須敝號經理蔣景南簽名蓋章以昭愼重倘有他人冒充名義招攬營業訂立合同契約定單情事未具敝號經理簽名蓋章者敝號概不負責誠恐日久不明眞象被其蒙惑望我主顧友好以及新舊交易務各注意是所感禱攸關信譽特此聲明諸維
諒察

民國二十九年六月二十九日
德順爐鐵工廠謹啓

新到大批汽車出售

逕啓者本號新到大批福特、雪弗蘭、豐田式、各種新舊客貨汽車及汽車材料貨實價廉格外克己如蒙賜顧無任歡迎之至

蒲池汽車公司啓
青島奉天路二八四號
電話　三〇八八　四七七九號

日立製作所

主要製品概目
發變電所用諸機械　鐵路車輛用諸機械　土木建築用諸機械　鑛山炭坑用諸機械　電氣諸機械　船舶用諸機械　化學工業用諸機械　通信用諸機械　家庭用諸機械　電線及電纜　鐵管接合管類　軌軸及轉轍機　可鍛鑄鐵鑄鋼　特殊鋼、鍛鋼

資本　金貳億四百五拾萬圓
本店　東京市麴町區丸之內二丁目十二
北京營業所　北京內一區王府大街六〇
天津出張所　天津日本租界[illegible]
[illegible]

華北電電北分局開局

華陽路二號青島電報電話總局北分局定於七月一日開局電話關係則少遲幾日定於七月十四日開始先僅開始電信事務並辦理投遞故該局投遞區域其他如次

一、投遞區域　連結新疆路、綏遠路、黃台路以北
一、辦理時間　自三月一日至十月卅一日　自午前七時至午後八時　自十一月一日至二月末日　自午前八時至午後八時
一、辦理種別　新聞電報、至急電報、無線電報於收發時間外亦收發之　但與廣西本局同發暗碼電報者須將暗碼電報本提出本局
一、通信連絡　但與本局之間以有線電信受電報

開始辦理市外通話廣告

自七月一日向左記各地開始辦理市外通話

記

通話區域　高密　坊子　張店　周村
一通話時（三分間）之普通通話費　四角　六角　一元　一元一角
一次之電話普通叫號費　一角　二角
再至急報話普通通話費之二倍、市外通話叫號通話消費爲該通話費五分之一

星期論壇

李烈鈞等對蔣和平建議

息之

重慶僞政權之軍政人物、如果還把國家民族記在腦子裏、這時對抗戰算盤眞要重新打一打、因爲渝僞府的抗戰行動、起始即受了外力支持、慘敗又慘敗逃於西鄙、抗戰動作儼然是屍變、除了受英法等戾氣鼓蕩、自身便是殭的、屍變動作雖然有時會教人吃驚、但這暴戾之氣終不能使他復蘇、暴戾之氣何時消盡、這屍體隨便之而殭、這是毫無疑義的、英法附於重慶的戾氣這時到了自消自滅的時期、大勢已定、絕對沒有方法挽回。

重慶僞府雖然演屍變方式的抗戰把戲、還有一般人覺得興高彩烈、但是心未全死的人已感覺到這種戾氣已經到了幻滅的時期、想另覓一種不借戾氣生存自救方法、據昆明電訊、李烈鈞、龍雲、劉文輝等、刻以國際情勢激變、外援全不足賴、乃聯絡地方實力派四十餘名、突如聯名向僞中央黨部及重慶僞政府提出和平建議書、希望估量自身力量、從速實現合理的和平、當重慶僞七中全會計劃開啓之前、突然有這樣的提議、當然是很大刺激。

這場事變本來是蔣共無意識造成、起始就是矛盾的、只要不是別存歪曲觀念、早就明白戰爭是無益、建議和平本算不得甚超羣卓識、但在重慶僞政府制下的官民有此建議就很不易、因爲重慶方面是忌諱和平的、尤其軍人中素持抗戰高調、不是到了無可如何絕對不可爲的時候、他們更是不肯回頭、然而現在重慶提出和平建議的不是滑頭政客、和機靈外交官、乃是軍人元老領袖李烈鈞等、這種建議若在兩年前提出、就許遭受全體軍人反對、現在呢？竟有雲龍、劉文輝等四十餘人參加、蔣軍內部抗戰氣氛降低到甚麼程度、由此就可以證明。

軍人是以戰爭爲天職、如果國家民族的生存是需要戰爭來解救、抗戰並非全無價值、但到了國家民族生存問題不需要戰爭解救的時候、戰爭便無意義、何況是不能戰了還要作屍變方式的動作依外力掙扎　何況這時的外力已全不可靠、李烈鈞是民國以來最勇敢善戰的軍人、他從來不怕惡鬥、不惜犧牲、如果戰鬥還有些須意義和希望李氏是不肯爲此的、蔣系軍人也是不肯爲此的、無奈事實證明現在的抗戰意義已完全失掉、外援路線全部斷絕、抗戰豈只沒有絲毫希望、並且是摧殘元氣斷送國脈的惟一謬行、這不特冒矢石的軍人知道、蔣介石自身也知道、但蔣介石雖知道、不肯反悔他的抗戰主張、只有把國家民族全部拚上作他的孤注、以貫澈他的捧瓦盆主張、這樣大題目、只有讓軍人元老李烈鈞等領導提出、這應時救國的議論、不管重慶僞政府能否通過、在國家民族陷於迷途的時候、是應該有的、並且應該早有的、時至今日始有和平建議書提出、似嫌晚一點、但終較謬行到底的執迷者還略勝一籌。

蘇羅問題引起不安
巴爾幹形勢頓緊張
各國忙於準備事態將有大變化
保匈圖瓜分羅馬尼亞

【盧森堡二十九日專電】依德意法三國間停戰協定成立、歐戰告一段落之際、環繞蘇聯對羅馬尼亞國土割讓要求問題、而稱世界之火藥庫巴爾幹一帶頓呈緊張、有感一觸即發情勢事態愈益重大化矣、即蘇聯獲得割讓比薩拉比亞布哥維次匈牙利政府對羅馬尼亞要求追還德郎西瓦尼亞地方、茲羅馬尼亞政府爲防止巴爾幹陷入混亂起見、企圖限制割讓匈牙利亦要求匈羅國境地區、克里薩安之一部、一方保加利亞政府、又呈見緊張、更土耳其政府、亦頒布總務員令、奔命相關難局中、茲數日中巴爾幹有發生一大變化之情勢、德國、意大利、蘇聯三國對此態度如何、頗值注目云。

【布加勒斯特二十九日專電】因蘇聯與對羅馬尼亞政府壓倒的要求、果然於東南歐州捲取旋風繼此巴爾幹之領土返還要求有必然的行之之模樣、邇來匈牙利政府以大兵力結集於羅馬尼亞國境、二十八日突如發表「集結國境之匈牙利軍、命令一下、應越國境進駐」云、頒布正式命令矣

保加利亞對羅要求返還領土

【布加勒斯特二十九日專電】繼匈牙利對羅馬尼亞政府要求之後、保加利亞又要求交還領土、極可注目、二十八日羅馬尼亞政府、午後四時開緊急閣議、以繼蘇聯之比薩拉比亞匈牙利之達郎西瓦尼亞交還要求之後、保加利亞政府、亦出以何等要求、經協議結果、已達到重大結論。

蘇羅成立割讓協定
蘇軍開始進駐羅境
開入三都市已進駐完畢

【莫斯科二十九日專電】蘇聯莫斯科無線電台、頃於二十八日下午廣播送稱、「蘇聯對羅馬尼亞要求歸割比薩拉比亞及北布哥維那事、蘇羅兩政府頃已成立協定、再蘇聯政府始終未予承認比薩拉比亞之予蘇聯分離、在去年中曾數度指陳比薩拉比亞應歸返蘇聯、羅馬尼亞政府之最後覆文、於二十八日十一時（莫斯科時間）送達此間。

（莫斯科二十八日中華社電）蘇聯政府二十八日關於蘇聯軍之對羅馬尼亞進駐發表如左：關於比薩拉比亞及北部布哥維那割讓之蘇聯羅馬尼亞協定已經成立、因之蘇聯軍於二十八日午前對羅馬尼亞開始進駐、以同日午後二時巳向布哥維那之茄爾惱奇、克希惱、茄他亞爾巴三都市駐完了。

（布加勒斯特二十八日中華社電）蘇聯軍於十八日夜明、即突破國境、迄正午已向茄爾惱奇、迭吉尼亞克希惱茄他亞爾巴各都市進駐完了、一方駐羅馬尼亞蘇聯公使館、二十八日午前傳達蘇聯政府命令凡居住比薩拉比亞北部布哥維那之全羅馬尼亞人、統限於蘇聯軍佔領後四日以內由右地區退去云云。

蘇羅協定以外各地
突被蘇軍佔領
羅政府提出嚴重抗議
兩軍曾發生局部衝突

【紐約二十九日專電】紐約所接布加勒斯特來電稱、二十八日、開始進駐羅馬尼亞之蘇聯軍、於割讓協定以外之莫爾葛爾莫倫奇等各地方、亦突如開始進駐、不勝驚駭之羅馬尼亞政府、即經駐蘇大使對蘇聯政府當局提出嚴重抗議云、【布加勒斯特二十九日專電】因比薩拉維亞、及北烏克蘭割讓蘇羅協定之成立、蘇聯軍隊、乃如怒濤越過國境將各地區佔領、此項蘇聯之進駐之際、因羅政府發出之羅軍撤退命令之不徹底、致有若干地區在蘇羅兩國軍隊間發生局地的衝突、對之羅馬尼亞政府云、「局地的衝突事件、當能立刻解決」云云。

羅內閣改組
兩議長均入閣

【佈加勒斯特二十八日中華社電】因蘇聯之電擊的要求、對處重大難局之羅馬尼亞內閣、二十八日開緊急國務會議、討議結果、爲强化國內體制、斷行一部內閣之改造、以下院議長晋威布奧造氏爲無任所相、上院議長阿爾吉納亞奴氏爲外相使之入閣、組織舉國內閣。

保加利亞召集預備兵
向羅國境移動
對羅燃起失地恢復熱
羅保兩國關係險惡化

（所非二十八日中華社電）以蘇聯之對羅馬尼亞領土要求爲契機、保加利亞之對羅馬尼亞失地恢復熱、又復再燃、波波夫保加利亞外相、二十八日午前與駐保加利亞德意兩國公使會見、爲重要協議、右乃要求羅馬尼亞交還多不魯甲之意圖下探詢德意兩國之意向、一方保加利亞政府自二十八日早開始召集預備兵、繼又向羅馬尼亞移動兵力、故羅馬尼亞、保加利亞之關係已陷惡化云。

法領大西洋沿岸
德軍全部佔領
德空軍繼續空襲英本土
英機出現德西部被擊墜

（柏林二十八日中華社電）（總統大本營二十八日發表）一、因休戰協定之約定、德軍先鋒部隊、於二十七日夕沿海岸南下巳達巴央納南方西班牙國境、如斯已將海峽沿岸及西洋沿岸之法領沿岸全部佔領、一、德空軍繼續前日空襲英國本土中部及南部、與武器工場並港灣施設以莫大損失、爆碎各地巳起大火災、一、自二十七日夜至二十八日早英空軍出現德國西部、及北部上空、爆擊數處若干非戰鬪員有死傷者、其際我方擊墜敵機三架

敍利亞法當局
遵令停止戰鬥

【羅馬二十九日專電】據貝魯脫消息稱、法軍駐敍利亞總司令米脫爾霍塞將軍、二十八日發表佈告、敍利亞當局、頃奉在波爾多比坦法政府之訓令、停止一切敵對行爲。

法政府選出
赴德意代表

【日內瓦二十八日專電】據波爾多消息云、法國國務會議、頃選派代表出席德國及意國之休戰委員會、赴德代表團、由赫脫席格將軍領率、米契里海軍大將協助海軍問題、霍佳特將軍協助空軍問題、其他團員計諸特省長卡爾、財部考察員阿里司、工商司長巴魯地、及工業家白西洛脫等、赴意代表團、由杜普來脫海軍上將領率、團員計軍部巴里沙脫將軍、空軍奧迪倪將軍、貝塞阿爾卑省長諾契脫、財部考察員康泰納爾、政府顧問阿其登、及馬賽港理事茄納爾等。

埃及新內閣
閣員名單發表

【羅馬二十九日專電】埃及內閣頃巳改組完成、開羅無線電台、頃於二十八日播音披露內閣閣員如下、▲首相兼外相賽不萊▲財政部長沙律森、▲司法部長希爾美、▲內收部長法墨爾那克雷司希、▲交通部長茄思、▲國務部長塞雷、▲公共工程部長薩米、▲社會福部長勒賽登、▲文化部長海格爾、▲商務部長阿卑杜拉赫姆、▲衛生部長伊伯雷赫姆、▲農業部長格哈發、▲管部閣員愛卑米及特伊伯雷赫姆。

瑞士國組織
自由勞動隊

【柏林二十九日專電】瑞士國軍總司令安里將軍發表、已以軍事之一部組成自由勞動隊之計如下：歐洲戰諸國、均承認瑞士之中立、今爲以瑞士軍之一部、担任獨立防衛、故有組織自由勞動隊之舉、自由勞動隊爲國軍之一部者云。

美共和黨已選出
正副總統候補
將與民主黨互相爭雄

（費拉特費亞二十八日中華社電）美共和黨大會、於大總統候補指名後、繼之於十八日午後又舉行副大總統指名投票結果、奧列果州選出上院議員馬克那里氏、以壓倒的多數指名爲副大總統候補、共和黨與持威爾奇、馬克那里兩氏之正副大總統候補、一九四〇年之大總統選舉、與民主黨相見而競選云。

使萬邦各得其所
保持世界和平
日有田外相廣播演說
向中外闡明外交方針

（東京二十九日中華社電）日有田外相、於二十九日閣議、關於四相會議業已決定應付急變國際情勢之最高外交方針、求各閣僚諒解、自同日午後二時三十分起、歷十五分鐘、由東京無線電台向中外基於最高方針、以「國際情勢與帝國立場」爲題廣播、此聲明可稱東亞自主宣言、爲有重大意義者外相放播送演說如左：

我國肇國以來之理想、在將萬邦各得其所也、我外交方針亦基於此理想、因此時賭國運而鬬爭亦敢不辭、蓋凡世界和平之確立、爲人類所渴仰者、其所謂世界和平者無非萬邦各得其所、惟難於永續者、因不待言、然於此意味、在世界和平之確立、人類進步之現段階、難一舉達成、故對此實現此大理想、地理的、人種的、文化的、經濟的、有密接關係、諸民族作成共存共榮之分野、首於其範圍內確立和平與秩序、同時即於他之分野之間、樹立共存共榮關係者、爲最自然之順序、向人類葛藤之原因、大概如斯不顧自然的建設的體制、又不欲對在來不合理不公正未加以修正者、世界於過去或於現在、爲經驗之實爪、此次鑑於歐洲戰爭勃發、特所深感者也、從而爲將國際和平確立於恆久的基礎之上、不可不以凡百努力是正如斯過誤、帝國向建設東亞新秩序而邁進者、爲基於以上之精神也、從而關於收拾中國事變帝國之態度、如從來屢次聲明、不僅無何與中國存立不相容者、係以善鄰友好共存共榮爲主旨者、然從來帝國立脚於此大義、對再建東亞之大業、不僅無理解、反有支持蔣政權而妨害在於東亞和平之建設者、極爲遺憾會促其反省、此際更促進其猛省、同時爲期根絕援蔣行爲、有盡凡百手段之決意、世上屢有說依武力打開現狀、不問理由如何有否認者、但帝國過去三三年動兵中國之所以者、蓋爲以公正招來永續性之平和起見、不得已而發動行使大乘的武力、實爲揮破邪顯正活人劍之外無他也、而東亞諸國、與南洋諸地方、於地理的、歷史的、民族的、或於經濟的均有極密接關係、以相倚相助、有無相通、以舉共存共榮之實、應增進平和與繁榮、因爲自然之運命、包括此等地域、爲立於共存之關係一分野、而圖其安定者、信爲當然之歸結、對如斯部分的建設公正和平、集大成爲建設世界全般之公正和平之意圖、即在歐美諸國亦存在也、而此思想於分別分野、爲預想安定勢力者、以如斯勢力爲中心、於其名分野內諸民族、確保共存共榮與安定、同時各分野尊重他之分野、政治的及經濟的特色、以互相疎通、又互相協力、而成爲其內容也。

此次歐洲戰爭勃發後、日本政府曾闡明不介入方針、不介入歐洲戰爭、一方不欲波及戰禍之東亞方面、極爲明顯、然在日本以歐美諸國不好東亞方面之安定、期待無影響所及之事、今也日本向建設東亞新秩序而邁進、同時以此次歐洲戰爭之推移、特關於包含南洋東亞諸地域所及之影響、常費深甚注目者也、對此等地方所招來之運命、願成爲東亞安定勢力之日本使命與責任、爲有重大關心者、而置於言明云云。

東西菲洲各地
戰事極爲激烈
意空軍活躍擊落英機

【羅馬二十八日專電】意大利軍司令部二十八日發表戰報如下、「菲洲東部及西線戰事激烈、敵方在雪業伊加邊界之供應及機械部隊、遭意空軍猛烈轟炸、損失重大、阿司摩拉上空曾發生空戰、英機一架被逼降落、在阿塞卑上空英機一架擊落、一架重創」。

美英法艦隊聯合
可能壓迫德國
美畢脫曼氏又發主張

【華盛頓二十九日專電】前此高呼英國政府應速遷往加拿大、繼續對德抗戰之美國上院外交委員長畢脫曼、現關於目下注目其行動之美國艦隊所述如次、頗惹各方注目、「以美、英、法三國艦隊勢力聯合、能將希特拉逼往歐洲之一角、即英法兩艦隊如支配大西洋、美國艦隊能支配太平洋」云云、

英駐蘇大使
已呈遞國書

【莫斯科二十九日專電】英國新任駐莫斯科大使克利普斯爵士、二十八日晉謁蘇聯最高蘇維埃主席團主席加里寧、呈遞國書云。

日荷印貿易交涉
原則現已諒解
駐日荷公使訪谷次官
對所餘問題繼續交涉

（東京二十九日中華社電）日本政府對荷屬東印度、於四月十五日及五月十一日更兩次維持其現狀、並强調日本荷印間本無疎通關係、「根據之關於爾來與荷印方面貿易企業入國等之諸問題又繼續交涉、尤其關於貿易問題、對確保日本之必要、荷印產資源之對日供給、施行交涉結果、貿易交涉近已達原則的諒解、故二十八日午後三時半、谷次官邀駐日荷蘭公使至外務省、關於所餘之問題有所請求、外務省同日將右交涉之經過發表云。

新任南京市長
蔡培氏已就職

（南京二十九日中華社電）新任南京市長蔡培氏、定三十日上午九時、正式就職、祕書長及各局長巳內定、日內即可發表云。

滿駐華代表
晉謁王委員長

（北京二十八日中華社電）滿洲國駐華通商代表中根不二雄氏、偕科長薛大昌、於二十八日上午十一時、往華北政委會晉晤王揖唐委員長、當經接見、對於華滿兩國通商事務有所懇談、結果頗稱圓滿、繼由外務局副局長周廸君氏招待一切、最後中根氏與王委員長共攝一影、藉留紀念云。

青島惠民社啓事

查本社糶放第一批麵粉巳於本月二十九日截止惟查仍有少數持有糶粮證之住戶未曾購領茲本社爲免各持證人失望起見仍將糶粮證暫作有效自七月八日起至十日止繼續糶放三天希各持證人屆期仍向指定地點（市內總商會東西鎮商會）分別購領倘再過期不來購領則該糶粮證一律作廢此啓

▲營業科目▼

西式家具（材料用乾燥室製法決無破裂）
自運香柏香杉專做壽木棺槨　各種大小壽材俱全
各種香柏方木　各種金楸銀楸方木俱全

壽興木廠　青島廣東路甘肅路拐角四六號　電話七〇七六番

濟南二馬路緯二路　電話二一五四七番
昌和洋行濟南支店
各大商埠自行車行均有代理

惟其是保健治病的護符
具有消化・殺菌・救急三大靈効

寶丹是於東西兩洋的靈藥中配以著名的雲南麝香、及珍貴動物內的分泌素等炮煉而成之効驗偉大的保身救急良藥。凡有惡心眩暈等症、以及心氣不爽的時候、服用本劑一匙、即可清醒潑剌而成暢爽的心氣。如服用本劑則能發揮起死回生的靈効、又如常用之、則既能豫防可怕的時疫及其他種々疾病、又能整頓腸胃、助長消化、增進健康、而且香氣馥郁、觸鼻芬芳、是以近代士女尤所愛用、眞是家庭旅行不可缺少的妙品。

●全國各藥房各經售舖皆有經售

—藥効一斑—
●水土不服　●飲食過量
●吐瀉霍亂　●身體倦怠
●頭痛昏花　●眩暈跌倒
●唇焦口燥　●紅白痢疾
各種惡疫流行時服用、寶丹諸患立竿奏効如神

定價　十五錢　六十錢　三十錢　一圓廿錢

發賣者總舖　守田治兵衛
守紗本舖　東京市下谷區池之端仲町
本行　東京二九八五番
分行　大阪市南區長堀橋二筋　電話大阪五七七三九番

豫防惡疫　起死回生之靈藥

懷中良藥　著名聞藥

守田寶丹

往々有假牌請特注意
仲町二十二番地守田氏

地方新聞

滬投機商不顧一切 民食前途暗澹
米價漲無止境市民恐慌 租界措置不當難辭其咎

上海航訊　四百餘萬人之食米、其價格竟被少數米商操縱而飛漲不已、將漲近八十元一担之米、一般貧苦及中等階級何能勝任、此一威脅、無異造成恐慌局面之因素、租界當局雖一再潤而制止、但主持其事者、亦有米店開設、是故限價一次之結果、即無異在無形中提高米價一次、市民之憤怒情緒、幾將不可遏制、玆將各情分誌如次：

上海食米 來源一斑　上海非產米之區、所有四郊所產、亦祗能供給該地之需要、所以四百餘萬市民之食米、胥賴各處運滬調劑、其來源可分爲（一）由內港、如松江、泗涇等一帶水道運滬（二）由長江運滬之贛米皖米、及江北之秈米（四）從西貢暹邏運滬之洋米、來源範圍頗廣、此停彼來、循環不已、在不幸之戰事未發生以前、根本無慮食米匱乏。

運輸困難 來源減少　自戰事發生後、所有各地與上海間之水陸交通情形、較前↑無變動、食米來源、受運輸困難之影響、在事實、雖已較前減少、最近因浙東之戰事、贛米運滬已不可能、同時各地匪徒及游勇之輩、任意阻止食米出境、如贛鄉米運入淪陷區者、則百般阻撓與打擊、至於仰給於西貢供給之大宗洋米、近復以越南告緊、海防封鎖、而無法運輸、香港方面亦禁止食米出境、因此食米來源逐漸減少、所可告慰者、暹米能暢通。

米奸囤戶 操縱牟利　上海米市場共有兩處、一在公共租界福州路之青蓮閣茶社、一在法租界愛多亞路豆米油餅交易所內、該項市場並不採取拍賣辦法、完全係一種茶會性質、行商將各種米樣置於桌上、如米號商看中種類、即與貨主論價、談安後即由市場管理委員會驗場委員加蓋圖章於雙方寫定之定單上加以證明、於是行號雙方約定出貨日期、交易即告成功、所以市場中人頭擁擠、鬧嘈不已、一般米奸則在場施展其手段、如搶帽子、拋皮球、賣空買空、各盡其投機之手段、於是整個上海市之食米價格、竟仰仗此輩市儈來決定、前途何等危險。

當局未能 有效取締　上海之米價、由上年四、五月間之十五元限價、先後抬至二十元、二十五元及最　四十元之限價、迨至本月來即已衝破限價而造成每担六十七元、暗盤最高白米漲近八十元一担之空前高漲價格、其原因雖由於來源稍減、但主要因素實被一般投機份子、從中操縱所造成、同時租界當局對米價之高昂、雖佈告嚴厲取締、無如投機份子、手術異常高明、禁得利害一點、彼等即暫時斂跡、稍一寬鬆、則重復囂張、而租界當局之無取締決心、無異造成彼等之機會。

民食暗澹 市民恐慌　食米之高漲、已達漫無止境之程度、六七十元一担之米價、一般中等薪給階級及貧苦市民、何能重担、根據普善山莊近在公共租界區內發現路斃之死體、平均每日達五十具之多、加以分析後、什九屬於餓斃、如果再任米價上漲、不加以抑止、則本市大多數之貧苦市民勢將陷於飢餓之境、挺而走險者將大不乏人、社會安寧將難以維持、是故市民對於食米之前途、均異常恐慌、而對當局之無決心安定民食行爲、莫不表示憤怒之情緒云。

京津中日要人 組法政同學會
決定不日擬定具體案

北京特約通訊　京津中日法政大學出身者、去六月二十三日正午、在北京中央公園來今雨軒、開組織同學會懇親會、是日到會者有江紹杰、內政總署秘書長孫潤宇前河北省秘書廳長、新民會石井好郎、天津律師竹內、郭諸氏、席上由竹內律師、孫郭兩幹事、詳述創立中日法政同學會之經過、次加種種協議、決定再擬具體方案、務使及早實現、竹內律師且出示汪精衛主席來函（汪主席亦法政出身者）、午後三時戶共用午餐而散。

徐州市實施 清潔大檢查

徐州通訊　本市防疫委員會、自入夏以來、爲促進市民之健康及遏止疫癘滋生、工作極爲忙碌、所有防疫注射等成績、甚爲優良、日前起更爲檢查市內各街衢、住戶飲食店、旅社、妓院等處所、是否清潔、以確防病菌之傳染而維護市民生命起見、特舉行清潔運動大檢查一週、查市內無蓋水井、加製木蓋、以免不潔之物墜入井中、由工務局每日督率水車在各、馬路洒水、並派員通知市區公所轉飭各鎮督促民衆認眞洒掃各戶街道、務使全市清潔。

濟新民會實施 娛樂宣傳
大明湖設新民茶館

濟南通訊　新民會濟南市總會、以本市大明湖、風景宜人、每屆夏日、荷香柳綠、凡爲遊人薈集之所、爰爲安慰民衆、乘機宣傳起見、特該湖畔、實施娛樂宣傳工作、創設新民茶館、定於七月二日開始、并演唱時代歌曲、共同努力之秩序之建設云。

首都復興迅速
市面繁榮人口激增

南京通訊　自國民政府改組還都以來、瞬已二月有餘、各地歸來之民衆、絡繹不絕、商號恢復舊業及新張者、日見增多、各行各業均在欣欣向榮的途徑上邁進、人口之激增已恢復了首都市面的繁盛。

人口數量　散居各地的人民、聞悉國府還都消息後、先後賦歸、近如蘇浙皖、遠若湘鄂平津華南等地、甚至滇貴川各省市縣人民、亦均相率來京、從政爲商、數殊驚人、同時隨國府還都之各官員眷屬、還京居住者、亦有相當數額、最近又有大批商民、鑒於首都安謐、紛紛來京作企業上的發展、總計全市人口、截止目前約有六十八萬。

商業繁榮　工商業方面、情況發展殊速、市社會局每月聲請復業新張之商號、無月不增、市商會調查各商業情形、較諸六個月前、遠勝一倍以上、市房修葺、新屋興建、櫛比皆是、故街衢向受兵燹破毀狀態之斷壁殘垣、完全消失、估計最近建築之新屋、不下三百餘幢、整個市容、經此修飾已煥然一新、所以中外人士咸有來京遊覽之舉、觀瞻上已如昔日的壯麗。

復興程度　綜合各區復興狀況、以昇州路最爲迅速、行號林立、各貨堆積如山、爲南京百貨批發最繁盛區域、其次爲南區貢院街（即夫子廟）建康路一帶、北區下關寶善街附近商市、因地近火車站、人口亦甚夥、故一切頗不遜於建康路的商、唯東區方面、因事變受損過重、房屋多半被毀、大非建康路等所可比擬。

進展迅速　向以市中心區稱的太平路、因爲受了東區商市不振的影響、故并無甚特殊發展、但兩方商店連接、尚不失整齊、其他人口中、以西區佔最多數、增加亦較各區迅速、總計人口共達十五萬、是以商業重心點、已在最短期間內、移轉到西區了、此外中區南區一切尚不惡、北區東區次之、雖然遜色、但人口亦有五萬餘、整個的南京市形、尚在逐步進展中、預計到本年底、人口至少要增加二十萬。

萊濰道署址 修建完竣

濰縣通訊　本縣劃爲萊濰道公署、道尹駐在地、業經報端迭載、日前省方派技士蒞縣勘驗後、當即招標覓工修建、玆悉假縣署之南院、計房〇〇間、重加粉刷油漆及修理、并建築極爲莊嚴之大門一座、經月餘之修建、於日前工竣、常道尹躬自査驗一切、并預定各科辦公所在地、準備屆時辦公云。

壽光縣舉行 教育座談會

壽光通訊　本縣自安知事到任以來、對教育一項亟謀整頓、特於日前十二時、召集第一區村立各小學校長教員、在縣公署大禮堂、舉行教育座談會、出席者、到安縣長、薛秘書、新民會安達次長、李教育科長及各校長教員四十餘人、安知事對教育整頓計劃、報告極爲詳細、注意共黨宣傳、徵詢各教員意見、結査暑假後各小學教科書、由縣署統籌購辦、各學校經費一律由村公款開支、並對集會閱報教授法等討論多端、至下午三時始散會云。

京慶祝興亞紀念 舉行體育大會
全部要項已擬定公佈

北京通訊　爲慶祝七月五日興亞紀念、暨歡迎東亞大會我國選手之歸國、新民會北京市總會、乃發起舉行體育大會、日期已決定於七月五日午前十時起在先農壇市立公共體育場舉行、計有國術、陸上、籃球、足球等四項、均已公佈、玆錄如下：

【趣旨】歡迎慶祝興亞紀念日及參加東亞大會北京市及其他地方選手、（主辦）新民會北京市總會、（時間）競技種目）午後三時（國術）、午前十時（陸上）午後三時（籃球）、午後五時（足球）、（球類）籃球、蹴球、（陸上）百米、四百米、千五百米、三段跳、棒高跳、跳遠、跳高、投鐵餅、投鐵球、八百米繼走、（女子）四百米競賽、小學：四百米競賽、（中等）八百米競賽。

參加競技方法　一、競技除東亞大會出場選手外、由主辦者方面指定之選手或有出場之希望者、二、女子及小學自由參加、三、各種目與東亞大會參加選手、以均等出場之方法。籃球足球主要東亞選手隊對一般選手之預定陸上預選行決勝之、四、各優勝隊、或優勝者、授與賞品、（備考）一、當日並舉行樂世長選手慰靈祭、二、各選手報名期限、六月三十日、報名處：華北新民體育協會北京支部。

王克敏氏
任政委會高等顧問

北京通訊　華北政務委員會、以前委員長王克敏氏功在華北、素爲朝野所感戴、該會特聘請王氏担任高等顧問、王氏於返京前接到斯項聘函後、已允就斯職云。

魯東改登州道 更換戳記

魯東通訊　魯東道公署前奉省電令、本省劃爲十道區、魯東道尹人選均經決定、已誌前報、魯東道署、現正趕辦結束、並於昨日由秘書處函知所屬各機關及各縣、定於七月一日起、改爲登州道公署、凡冠有魯東道字樣者、一律改爲登州道、函云、逕啓者、奉諭本署奉令改組、自七月一日起、改爲登州道公署、所有本署及所屬機關、應用戳記、凡冠有魯東道字樣者、着即一律改換、俾符實際、等因、奉此、相應函送、即希查照爲荷、云云。

魯東道所屬 辦理移交手續
警聯隊修械所移交登州道

魯東通訊　山東省改設十道區、廢止舊有魯東、魯南、魯西、魯北四道、並發表道尹人選及管轄區內一節、已誌本報、頃魯東道公署自奉令改組登州道後、現正積極忙於結束、並準備移交中、至魯東道所屬之警備隊聯隊本部、修械所、警察教練所、亦伴隨此次之改組、而移交於登州道、日前該道所屬已接奉道署訓令、着其即速辦理移交手續、共訓令云、『爲訓令事、案查前奉山東省公署眞電、以魯東、魯南、魯西、魯北、四道設置、着自六月末日廢止、另劃道區、飭即趕速結束、移交具報各節、業經本署元代電通知在案、現以移交在卽、仰行令仰該〇於六月末日辦理移交手續、分類列冊呈署、以憑彙案核辦、切勿延誤爲要、此令』。

促進山東省治安 實施保甲制度
民政廳列擧要點解釋飭遵

濟南特訊　山東省公署、爲促進本省治安、現以各縣正在編組保甲、以期早日邁進王道樂土、關於具有治外法權之第三國人及傭工等、特分別列擧要點解釋、通令各縣俾資依據、辦法如左：

一、關於日本國人所傭僱之中國使人、勿庸列入編組保甲之內、但對其戶口之調查、則須編入之。

二、關於具有治外法權之第三國人、或外國（歐美）教會所傭僱之中國人、與日本人同樣辦理、但教會內攜帶家屬居住之中國人戶數如多時、可編組一獨立甲、若僅一二戶、則編入附近之甲內、已照此通令各縣知事、一體遵照、實施辦理云。

曲周北馬店附近 擊滅殘匪千名
冀南地區殘匪逃竄無蹤

濟南通訊　一、今次冀南作戰、受全面的大打擊喪失地盤之共產匪、如所陷於四離滅裂現爲集結狂奔中、二十四日接到報稱、在黃河西岸、河北省曲周縣內、約一千敵匪集結中之情報、皇軍細川部隊、即時由邱縣東北方地區、又對此呼應之森中村兩部隊、對南方及西方、開始進擊、將敵匪包圍、加以攻擊、至二十五日壓縮曲周縣城東南方北馬店附近、使之一部分潰走、皇軍獲得戰果敵匪遺棄屍體一百八十三具、俘虜九名、鹵獲品多數、一、宇野部隊之一部、於二十四日、對在招遠北方約二十八公里上林家南方高地潛伏中之第八路匪杜少亭匪約二百名、開始攻擊、與以敵匪遺棄屍體九十八具、迫擊砲三門、步槍三十八枝、手槍十支、手溜彈一百枚、軍裝七十五件、遺棄潰走云

博山縣積極 整頓市容
以端風化而正人心

博山通訊　縣知事曲化如氏、以本縣向爲工業區域、交通便利、商務發達、甲於各縣、現在地方已進於[illegible]、市面日益繁榮、而娛樂場所、及戲院等、亦增添數處、深恐主辦者、[illegible]、心存[illegible]財、以及演劇[illegible]、涉於淫褻、有傷風化、爰特分別訓令新民教育館、及警察所、隨時認眞糾察、以挽頹風、玆復規定凡戲院及戲票、商號劇票、廣告、以及各影片情節、[illegible]擬具送請新民教育館、會同警察所、審査、轉呈核准後、方得演唱、放映、及張貼、並布告各商民、凛遵勿違云

NO56

寰球無二　仁丹　常備神藥

腸胃健全 則無病虞

若腸胃虛弱、則見食退。雖勉食之，亦必積滯不消。僅賴不能由食物中，攝吸滋養而補體；並必腐敗醱酵。胃呆腸脹等腸胃病症候者，實由此也。腸胃虛弱，對於病菌之抵抗能力自為低減。病菌侵入，肆其所爲，遂則各種疾病而始矣。

宜服健胃 潤腸劾著之，仁丹 以防後患。

各地均有出售

化食 消毒 仁丹

天津　仁丹公司

新到大批香烟
破天荒空前大犧牲創銷

敬啓者上海魯信烟廠特委敝行爲魯冀兩省總經理今已到青大批香烟計廿支曼麗后十支曼麗后十支大宮殿十支小宮殿十支大飛女各牌香烟物美價廉今爲創銷起見聘請本埠及外埠代理家待遇從優手續簡單每一次能銷五箱者津貼傭金念五元能銷十箱者津貼傭金八十元眞乃空前壯舉特別大犧牲莫失良機速到敝行面洽乃荷

復昌商行
電話 八五七三 五八三五號
寓大沽路裕通旅館內

三鴿牌 綢紋 晒像紙

新貨到青！

據各大照像館實用者談：『紙質、光澤、色調、均稱優美。超然良好之成績令人非常滿意；確可與柯達綢紋紙相抗衡。』

物美價廉。購請從速。

華北總代理 滙川公司
青島山東路五十八之乙
本店 天津　支店 濟南

M3

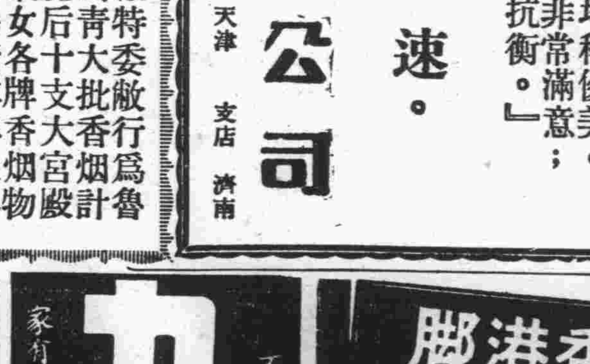

香港脚

九味

不同普通調味品

家有九味一！白水變雞汁！

到處有售

牙膏

上海江西路 …… 來化學品製造公司

本市百貨店均有出售

青島代理處 裕生仁 源興泰 北京路 海泊路

稿約

一、本版歡迎千字左右之小品。散文。隨筆及小說。非特約過長者不錄。
一、惠稿切勿用鉛筆寫。橫寫。由左往右寫。兩面寫。及寄來未完的稿子。
一、每篇稿末須註明姓名住址及蓋章印鑑須與署名相同。
一、來稿無論刊登與否概不退還。
一、來稿請貼足郵票欠資不收。

饑餓的驅使

睁徒

是月夜、是十五日的月夜。

天上懸着一輪皎潔整圓的月亮、四邊的星星們也顯出和往日不同的面孔。風也在天上擾動了幾塊游雲、一時將月兒遮黑、一時又將月兒從黑雲裏催明。這樣連續的動作着、幾乎沒有停止的時候。

樹林裏、風也在裏面使勁的迴盪、陰森森的在大地上投了一個搖動的陰影。陰影裏站着一個饑餓的失意者垂低着頭、在林旁的一條小甬道上徬徨。或者因為餓的原故吧、無力的在那裏來回的蹿着、像是有點神經病。不一回、他便索性往陰森的樹林裏走去、但也不知為了什麼？他的身影慢慢的消失在裏面、他又添了些猶豫。是餓的緣故吧！他無力的從腰間解下了一根烏黑的繩子、掛在高高地一個樹杈上。剛待將頭吊上的時候、同時他又發現一種聽不清的喉音、在遠處呼喚他的名字。他靜聽了一回、不錯、的確是有人在喊他。怔了怔、他就立定了脚步、轉頭四望、看見右邊遠遠的像有一個人向他這邊走來、恍惚間也看不清楚、於是他便出了樹林、再細心地察看、借着這銀白色的月光、才看清了向這邊走的是周大、是素日要好的朋友。所以一種莫名的慚愧、抓住了他的心、頓時他又興奮起來、不像剛才那樣頹喪。總是為沒吃飯的緣故、當他迎了上去的時候、混身還是頭昏眼花的。

「呵！你還在這裏、怎麼！沒回家去？」周大急急地問、更抓住他的手、緊緊的握着。

「哦、卜為什麼、反正是活够啦……」他吞吞吐吐的答着、歎了一口氣、遂又反問道：「巳經是午夜的時候了、那麼、你來幹什麼？」

「我、來告訴你一個消息、朋友！咱們有了辦法啦！」周大很愉快的說。

「什麼？老周！你說什麼？」他驚喜交集的問、隨着向地上狠狠地吐了一口痰。

「明天、明天、狗×的三爺要把他棧房的雜糧、統統的運往×鎮去、我剛才在東村里得到的好消息。我們、我們決議明天的清早、不用天亮就到×路去截三爺的運糧汽車……」報告完畢、又生喉嚨哼着得意的小調。

「怎麼？要搶刼嗎？」他驚訝的問着、把頭略微向右一歪、似乎在沈思。

「不、不是我們不是搶刼、無論怎麼都不能算是搶刼。你看、我們每年所得點微乎其微的代價、我們都得不着享受分毫、只是每年辛苦着、為狗×三爺勞動着。他還不知滿足、仍用了種種毒辣的手段、把我們的食糧運向了他的倉庫裏、棧房去、叫我們蹲着挨餓、他才叫搶刼哩、他才是世界上最兇狠的強盜！」周大解釋着、搓手磨脚底、兩隻拳不住的在空中揮動。

「但是、他們有勢力、鬧起來、是要流血的呵！並且、他認識許多的軍人、他們有槍啊！你不害怕腦瓜上打個眼啦？」小富帶着點畏懼的口吻說。

「可是、總比餓死好的多、而且、還有成功的希望……………」語氣很肯定。

「……不死、捉着也得坐監獄呢？」語氣中有些畏懼的口氣。

「監獄嗎？那裏邊有飯吃、絕不會餓死的、我想：比坐以待斃、或是尋死上吊、強的多咧。」周大認眞的說着、隨後又加上了一句補充語道：「朋友！仔細的想想凡事不流血是不能成功的、畏首畏尾地、只有等着死、一條體大力壯的漢子、為餓而死、多可惜呢？朋友！你想想、覺着是需要、明天在天未亮以前×村找我們去。」

他不聲不響地、默默的站着心裏想：「怎麼敢上吊呢？就不敢去刼糧嗎？反正是三爺把我們逼向這條路裏來？不、也只有等着餓死！」

「朋友！再會吧！」周大說着、拍了他一把、回頭就走了。

走不到兩三步便又停止了、回過頭來、很懇切的對他說：「朋友！你記着、你今天晚上回家想想、如果是需要、明天在未亮前到×村找我們！朋友！這是難得的機會啊！……」說完、哼着小調的走了。

「哦、是……」他信口應着、但是、心裏連他自己也不知在想什麼。大概是因為餓的緣故吧！所以才如此猶豫不定。突然、從口中吐出了一口痰、似將胸中的積忿、一併洩出來似的、這會才決定了、明天去刼糧。在萬籟俱靜的深夜中、他浴着銀白色的月光、慢慢的向着他那短小的茅屋移動。

徐徐的、家放在目前了、黑魆魆的、一切東西都看不見、每一個角落裏、除了小部份的給月光照射着一點輝光外、其餘的、都被黑暗籠罩着、他勉強的摸索着找着了一條三隻腿的矮凳坐下。

「爸爸、我餓呀！」

妻從暗黯的角落下、瞟見了她丈夫、遂又解開了鈕扣、把乳頭放進了珊珊的嘴裏、但是無效。因為乳頭乾乾的、一滴乳液也沒有。

「爸爸、我餓、餓、餓死我呀……」珊珊哭號着、可是、巳失去那嘹喨的嗓音。

憎恨、悲傷、憂悒……佔據着他整個的腦際。他不想睡、只候待着東方快些亮。

驀地、荒鷄唱了一腔、他拉開了門、本想悄悄地走去、但為妻的那一幅餓瘦了的面容、終於淌了兩行憐憫的熱淚。

「呵！那裏去？天還不亮」。疑問他。

「拿東西去、」他簡單回答着、身子在門口一閃不見了。

妻跟上了門口、叫喊了幾聲、但是沒看見他的一點縱影。看了一眼天、天非常的靜、月亮高掛在無際的長空、一切的星兒、都跟着月兒向西方流動、天快要黎明。一陣寒風、由袖口褲脚、吹到了她的心胸、她打了一個寒噤、縮回了頭。靜坐在坑上、尚思想她丈夫、為什麼中夜裏出去？他是到那方去？

即墨城內牌坊

南茜（二）

芒斐

時光將她們都催大了、南茜在痛苦的日子中生活了十二年、她現在已經是二十一歲了、飢餓使她的面龐削瘦了、但是並未失去美麗、勞苦的工作使她的兩手粗糙了、但是仍未改變他們的白皙、敝舊的衣服、反襯托得她更使人愛憐了。

因為她的性情那末溫柔、所以鄰人們都喜愛她、當她走在街上的時候、人們總用了喜悅的調子叫她的名字、她也報他們一個甜靜而且迷人的微笑、小孩們常捉住她的手、在她手上吻着、並且喊着「美麗的南茜姊姊！」就只有這些安慰支持着南茜、使她忍耐的生活着。

但是那不幸的事終歸又降臨在她身上、湯尼經商死在外面、現在她唯一的親人也棄她而去、孤弱的南茜、生活更不堪寄託了！

二

父親遺留了够多的財富、然而可憐的南茜卻不能分享任何一點、她只是過着牛馬般的生活、做完了這樣、又要作那樣。

一天、過度的疲勞和飢餓使她暈倒在床上了、恍惚間、她看見了爸爸、也看見了媽媽、她倒在雙親懷中哭泣着。

『不要哭、我的好南茜、媽媽愛你的！媽媽一定永遠保護你、可憐的孩子！這裏有一個小盒子、它可以滿足你的希望、現在給你拿了去』

南茜將小盒子拿在手中、正想說什麼、却被一聲兇蠻的叫罵驚醒了、站在門口的是繼母。

『南茜！懶骨頭！什麼事都不用作、就整天躺着舒服啊？』、妹妹的衣服堆在那兒、也不敢快疊起來、再要這樣、給我滾出去好了！我們家中不要這種好吃懶做的豬玀！』繼母說着把一隻茶杯從門口拋了過來、打在南茜身上、碎的一聲、落在地上碎了！她狠狠地走了出去。

母親和父親的影子依然在她腦海中打旋、但是他們却已不見了、南茜手中握着一個方方的小盒子、她彷彿還記得母親所說的盒子的作用、但不曉得用什麼方法可以使它滿足自己的慾望、只用手撫摩着它、表示她的喜愛。

『親愛的南茜！你想要些什麼？』突然在這時候小盒中發出這樣的聲音、那聲音極像是母親所發的、南茜高興得流淚了。

她坐起來、低聲地說道：『媽、我餓得很、請給我一些食物吧！』立刻在她前面呈現出許多美味的食物來、麵包、乳酪、牛奶、咖啡、水菓、她放量的吃了一頓、這已是一幾年不會有的事了！

『謝謝你媽媽！我已經够了、』飯後她又撫弄着小盒子這樣說、於是那些殘餘的食物便不見了。

『媽！我想要一件衣服、瞧我這件衣服已經不能穿了呢！』話剛說完、一件件美麗合體的衣服便堆在她的身邊、逗着她在面頰上浮起了微笑。

從此以後、南茜不再受飢受寒了、有時、許多分派給她的工作、全都由小盒子替她完成、並且她可以常常在閤起眼的當兒、看到爸爸和媽媽、所以她又恢復到一個快活的年青女郎了！

夢娜和她母親一樣的有着一顆紫色狠毒的心、而且、她也學會了嫉妒。當她看見姊姊削瘦的臉一天天丰潤起來、姊姊的衣服一天天華麗起來時、羨慕和痛恨便一齊塞滿了她的心胸。

「媽媽！南茜幾時做來那樣漂亮的衣服呢？你為什麼不給我也做一件呀？街上的人都說她現在胖了、她都吃些什麼好東西呀？」有一天夢娜對她的母親這麼說。

「是啊！我的心肝！我整天猜疑她、也看不出她是怎樣弄來的、近來她一點賸的東西都不吃、却也餓不死她、你沒有看見她髮上繫着的那絲結嗎？這丫頭、我眞猜不透哩！」

「她一定有什麼法子、等今天晚上我偷着看看她、也許有什麼人偷偷送給她吧？街上人都跟她不錯呀！人家都暗地說她好看、媽！你看我不美嗎？我還黑黑的臉多麼舒服、我看不起她那張白臉哪」！夢娜說着將眼睛閉了一閉、做出一副輕視的神色、並且呶着嘴、表示着嬌癡和不屑、她的母親笑着攪攪腦袋、心裏覺得還是自己的女兒可愛！

三

晚間的時候、南茜回到廚房中、仍舊拿出她的小盒子來、撫摸了一會、然後說出她的請求、一頓豐盛的晚餐陳列在她面前。

站在門外面、由門縫中向裏面窺視的是夢娜、她屏息地立在那裏、直看到許多食物出現在南茜面前時、她才輕輕地跑向她母親的身邊去了。

「媽媽！一個小盒兒！亮亮的！」她一下就坐在母親身旁的一隻軟椅裏喘息未止的說：「她拿在手裏、摸弄一下、再說一句話、就出來許多飯、那飯比我們吃的還好呢！」

「什麼、一個小盒子？什麼樣兒呢？」

「一個黃的！像火柴匣兒那末大！」

「等我去把他要來好了、死丫頭跟誰討的敢不給我？」她母親說着咬了咬牙。

「不、媽々！我說頂好咱們拿東西跟她換、她一定就高興給了！」

「很難說、你說拿什麼東西換呢」？

生命之火

笑燕

烏油油的筷子、早已擺在那漆黑亮光的桌子上、可是飯還沒有開過。綠衣的郵差、送來一封紅色的信札、彈動了曼麗的心扉、她連忙看一看手表、是十一點四十七分、立刻她的心像被誰扯了一下、眉皺了幾皺。

「王媽！王媽！怎麼還不開飯哪！快十二點啦。」她尖着嬌脆的嗓音喊、聲音裏含着幾分焦急。

「老爺還沒有起呢！今日不是星期日、小姐還上學？」

「那麼先給我開來！快點。」

母親聽她是焦急的樣出去、推門進來、兩眼盯住她、「怎麼星期日還能上課、妳急甚麼？」

「有別的事呢！」她自語似的、懶懶的不耐煩的說。

她只吃了兩個小饅頭、一碗米飯、她吃着飯時、老是蹙着眉頭想事情、問她話、她也冷冷淡淡的懶得回答、母親想到現代的女學生、外出溜達、是很不可靠的。如這樣的詩書家風、一旦做出不明白的事來、讓父親知道、恐不能甘休的、但她這幾日精神的恍惚、神情的瘋狂、未必不是……

「曼麗、不要這樣的頹喪、何必、小小的年紀、愁什麼？」

母親用兩隻眼睛緊緊的盯住她、等待她的回答。她的臉不知被什麼籠罩着、顯得很嚴肅、挺莊重、和從前那活潑可愛的樣兒一比、簡直成了兩個人。

「她準是為那個……準是。」母親從老經驗裏猜測着、心想：「這孩子太傻、也不知為了誰？後來叫她父親知道了、管罵了一頓她纔知改過遷善、現在她又……年青人眞是……」母親在揣想着、把她的肩頭一拍。

「曼麗！星期日妳不能出的、第一媽我不放心、第二父親知道了也不能讓妳的、在家裏玩、不是一樣嗎？」

「因為有事情、到學出裏去！」她那面頰上、露家些不耐煩、兩顆明澈烏黑的大眼睛、閃着憂鬱的光。

「甚麼事情、不過又是……你還是在家裏好好唸書吧！萬一生出什麼岔子、不是又……」

太陽從窗子裏射進來、照在她被火灼着一樣的臉上、她臉上泛起幾朵紅雲。

「曼麗、妳這丟了魂似的樣子、妳要把我急死嗎？」母親顫着聲音說。

她不說什麼、把眼睛閉着、沉沒在深思裏。街上傳來小販的叫賣聲、轟轟的汽車聲、和悠揚的歌唱聲、她的心亂極了、平日覺得挨軟舒適的沙發、這時好像滿生了針束、怎麼也坐不住。她只覺得一顆心像被烈火焚燒着、焦灼、苦悶、抑鬱……

母親不知什麼時候出去的、屋裏只她自個兒、靜悄悄的躺着、凝視着屋頂、儘量的思索、手錶在得得的走着、越發使她焦急。同時她又似乎聽到醉人的歌聲、喝着紅的葡萄酒、狂舞在綠寬的燈光下、接着她想起今天的約會、在母親的勢力下、她自己倒成了個怯弱者、她感到無限的羞愧與慚痛、臉像被火灼燒着、心在受着他的譴責、不自主地把拳頭向沙發上猛地一擊、嘴裏喊了出來：「不、我不能為母親的權威、喪失了我的一生幸福。」

她偷偷地溜了出來、身影消逝在紛亂的行人中。

街燈射出耀眼的光輝、照着囂鬧的街市、天上有幾顆像慇觀她成功似的亮晶晶的星、眨呀眨呀的睞眼睛、她為避免行人的注目、便靠近街旁的牆下走。

在朦朧的光線中、她無意識準又是一個學生、她無意識的把脚步放慢了、等他走到身邊、她不禁以親熱的口吻、歡呼了一聲：「是你呀！今晨接到你的信、我再也躺不住了、實在、不來不行、我按捺不住這顆心。」

他倆轉過街頭、身影不見了。只聽見細碎的脚步聲漸漸的消逝在舞廳裏。

夜

陶醉生

暮春的夜中、
杜鵑叫破了疲倦的夢。
西天斜着殘月、
大地沒有一絲微風。
院里的紅杏、
照滿了窗欞。
漫漫的夜啊、
是如此的安靜！
只是杜鵑的悲啼、
一聲、一聲——
打入了游子的破碎的心境、
撳起了客鄉的無限的愁情！
甜蜜的回憶啊、
浮雲般的無蹤！
杳渺的希望啊、
永遠的憧憬在夢中！

針灸醫士 楊道眞 改訂診例

掛號：預先掛號將診費如數繳足再為挨次施術治療
時間：門診上午九時至十二時 出診下午三時至六時
診費：門診十元出診二十元逾時加倍車資在外
優待：困難者酌減赤貧者免費
診所：暫設青島觀象一路一號

世傳痔漏專家 張明傳
頭午門診 過午出診 來往車費 病家担任
無論何種內外痔漏 保險徹底去除淨盡 肛門藥療不用刀割 如治不愈原洋退還
寓天合益大藥房 北京路山東路口 電話三八六六號

東鎮 光陸大戲院 分院 寺前路六十三號 電話四二五〇
循環開演 每日起一時至晚十一時止 星期例假午十時開演
座價 樓上三角 樓下二角 兒童學生一價
廿九 三十 一日 連演三天
中華影片公司出品全部古裝愛情巨片
王意明 謝雲卿 主演
二度梅
◎天有靈梅花開二度！ ◎患難交情成眷屬！
不日開映 火燒紅蓮寺

金城大戲院 地址西大森（合記）南村路
評戲皇后劇界明星
芙蓉花
王東坡 趙雅馨 筱尚花 趙艷馨 劉金霞 劉艷香 筱活猴
張寶樹 趙德廣 趙連喜 王秀琴 李繼宗 寶玉策
午戲十二時開四時半止 夜戲六時半開十一時止
午戲 于公案 全部三毛爺
夜戲 秦雪梅 開店 開嘮 大溪皇莊
午戲 池座六角 樓座四角 碼票二角 加捐一成在外
夜戲 池座八角 樓座六角 碼票二角 加捐一成在外

中和戲院 青島山東路北首 電話二六二三三號
坤伶 張文琴 王鴻福 秦月樓 韓子峯 楊虎臣 筱王壽山 孫慧霞
朱粉王雪林劉 殿卿 艷芳 頭清 艷梅 繡雲 湘臣
午戲一時開五時止 夜戲六時開十一時止
午戲 全本 紅鬃烈馬
夜戲 二十本 火燒紅蓮寺
午戲 池座每位六角 樓座每位四角 碼座每位二角
夜戲 池座每位一元二角 樓座每位八角 碼座每位三角

光陸電影院 海泊路六十三號 電話七一九一七號
時間更改 每日一時起至晚十一時止循環連演 星期例假十一時開演
票價 頭等五毛五分 二等三毛三分 三等二毛二分 小孩一毛一分
廿八 廿九 卅日 一日 連演四天
明星公司出品全部門法武俠巨片
胡蝶 鄭小秋 主演
第一集 火燒紅蓮寺
陸小青有意散家財！ 智圓僧地穴尋歡樂！
下期接演 第二集 火燒紅蓮寺

上平安影院 滄口路二十二號
時間 每日午後一時至晚十時止 星期例假午前十時開演 循環
票價 頭等…… 學生……

CAPITOL 金城電影院 湖北路廿七號 電話七六三六
各界來函要求續演
優待顧客決不加價
熱血……

光陸大戲院 平度路廿二號 電話七八三〇
循環開演 每日起一時至晚十一時止 星期例假午十時開演
座價 樓上六角 樓下五角 兒童學生三角 加收一成觀覽稅
六月三十日 一日 二日 最後三天
聲震銀壇 華新影片公司出品 名貴一九三九年度最新偉大歌唱偵探鉅構
顧梅君 龔秋霞 徐華園 孫敏 王竹友 尤光照 協力主演
播音台大血案
[illegible]

每日開映五場 二、〇〇 三、五〇 五、四〇 七、三〇 九、二〇
FOLOZU
六月三十日起公映
中國大偵探陳查禮威邈巴黎再建奇勳
華納夏能第二：雪泥託勒：空前得意傑作
在燈火管制下的戰時巴黎發生重大的險謀與離奇的血案
空（緊張）襲（滑稽）之夜（熱烈）
'CHARLIE CHAN IN CITY IN DARKNESS'
料事如神 心細如髮 履險如夷
七月三日晚九時半隆重獻映
綠野仙蹤 移山倒海 呼風喚雨 霞光萬道 魔火千丈
四日至九日每日三場：二時半 五時半 九時半
現已開始售票請速定座位以免臨時向隅
注意座價：二元 一元三角半 七角 兒童全票

明星大戲院 安徽路六號 電話八九二六
循環開映 每日五場 二、〇〇 三、五〇 五、四〇 七、三〇 九、二〇
六月廿八、廿九、三十、連映三天
童星寶貝白玲主演
最幼溜冰女星愛妮黛兒助演
諷刺社會歌舞巨片
珠轉玉盤
◁歌喉繞樑三日▷
◁舞蹈人間天上▷
下期公演 黑雀大盜 下期公演

娛樂

第七次義劇觀後記

逢西遊子

年來劇運漂泊、生活不定、歌舞場中、久經絕跡、惟是對於皮簧一道、因嗜成癖、故偶與個中人晤談、猶樂津津道之、本月二十二日西鎭商會國劇研究社爲籌慈善基金在禮堂公演、承友人約因携往焉。

帽兒戲完畢佩三小姐之掃松上、場觀衆精神爲之一振、蓋以最多不過十三歲之活潑幼女、飾一步履蹣跚之老翁、已覺別饒趣味、况演來不慌不忙、悉中規矩、實屬不易、寄語郝小姐對於此戲務要認眞、再下功夫以求深造、則周菊娥不得專擅於前矣。

繼爲張世賢君之大回朝、尙差強滿人心意。

再次爲南天門、由于文芳戰集生兩君合演（不知孰生孰旦）在旦唱悶簾後飾生者背身上場用動作叫起亂錘殊屬非是、（梆子南天門固如斯京劇則不然）又兩番僵尸每次亮像後往上連攢兩下實不好看、飾旦之某君、却是謹守繩墨、惟唱時頗覺吃力、但乎是氣口沒緩開所致、倘後倘能注意氣口像這一類戲當必能勝任愉快也。

大軸爲探母回令郝振東君之公主、扮像台風、都好、所以眞是派頭十足、手指之運用尤非常講究、唱起來剛柔相濟、尖團分明、一口流利京白、更屬難能可貴、總之郝君之玩藝亦到爐火純青之候、質之內行、亦當點頭、蕭霖傑君之四郎唱工已經滿好、若能在臉上身心再事研究、那便是不可多得的人材了、王海綸小姐之四夫人於眉宇間能把劇中人的一種幽怨活活寫出、上場一段元板、歌來如泣如訴、聆知夫君歸來時之驚喜神情亦妙、惟脫帔時未見十分俐落似爲白璧微瑕、再演時可於四郎等上場頃暗將褶子水袖團握手中、則臨時自不難見乾淨俐落矣、並非吹毛求疵、亦猶春秋責備賢者之意耳、某君之蕭后、唱幾句還很好、念白亦地道、惟台步欠佳、希爲留意、某君之忠保扯四門一段小生腔：唱來十分動聽、允爲上選人材、他如太君六郎等都堪勝任起、八姐九妹者一爲某女離伶、一爲王瑞芬小姐、兩人年齡相若、身量彷彿、鄭重其事、實爲此戲生色不少、總觀此劇配搭十分整齊、深得紅花綠葉之功、在票友會串中未可多觀也。

談到鄭濟美

由市中的遊藝會

這次市中的遊藝會、簡直造成了學生界的最高紀錄、換句話：也可以成了市中的國劇黃金時代、例如：一『法門寺』、全本的『四郎探母』、在學生界裏、實在是難得的、尤其『法門寺』一齣、在學生圈子裏、無論前不後、總是不敢嘗試、而今、市中的學生、縱然出演、眞不愧爲本市的最高學府。

鄗武縣乃鄭氏所飾、鄭氏所唱之曲調、婉轉動聽、且嗓音宏亮、更能合譚派腔調、頓挫如意、『自幼兒、在窯前、習學孔聖』、此句是能造成超越花調、此乃鄭之最優點也、後場硃砂井一段、一氣呵成、已乃不易之事也、且馬詞頗長、一般票友、皆習言派、因言詞短少也、今鄭氏更能造成票界及學生界之新紀錄、更難得之人材也、盼鄭氏日後努力練習、將來不難成爲譚派正宗也。（如海）

幽蘭馥芳伴松竹

夢裏擬人

滄口松竹樓女侍之介紹

蘭芳、于姓、平度產、荳蔻年華、恣態婀健、現充滄口松竹樓女侍蘭芳活潑而天眞、待人接物、總是嬌羞淒笑、週旋顧客、亦是八面玲瓏、是以該樓生意鼎盛、座上客常滿、而蘭芳之名乃大噪、一般老饕莫不以松竹樓頭、爲飛觴賞蘭之桃李門焉（照片卽滄口松竹樓女侍于蘭芳）

花國魁楚 閻琴樓

客有問余曰、君在青島旅居多年、交遊夙廣、且以喜風雅、時作花國之遊、君當知平康各里中、以孰爲最出色、而有任花國盟主之資格乎余則率爾而答曰、以現在平康各里言之、當以東里紅玉班閻琴樓堪膺斯選、余之爲此言、决非感情驅使、呵護所好、實緣事實具在、有目共覩、至其容顏如何、姑先不論、蓋喜妍惡醜、固爲人之同情、而是素非丹、眼光實各有異、此以爲美者、彼未必以爲美也、故其貌之美與否、容將其靨影杪出、以供一般自行批判、無須余撒出美人讚來爲之揄揚、今只以其人之性格情才言、確有甚多優點、風流嫵媚、决無青樓輕佻之習、典雅端莊、具有朱門閨閣之範、以言歌則生旦皆能、以言舞則專場獨擅、筵前侑酒拇戰善打通關、燈下清談議論風生四座、以之謂個中翹楚、時下全材、又誰曰不宜乎、以故盛大宴會、罔不有其芳蹤、余友多識之者、因之余亦曾親芳澤、見其週旋於賓主之間、言談親切、亦莊亦諧、情意纏綿、不離不卽、絕弗猩猩作態、使人感覺不快、更兼其妝閣裝飾非常清雅、窓几淨、精神倍感愉快、吾人既是及時行樂、至此大有樂而忘返之慨、爰誌數語、樂當介紹、顧章台走馬者、親臨試嘗、巳知非徒吹噓已也。 滌生

市立中學校 歡送「遊藝會」追誌

漢士

醞釀已半月的市立中學畢業同學歸送游藝大會、業已於十七日晚舉行完畢、幾項節目、演來極爲精采、來賓不下一千五百餘人、多數爲合同學家長及各校學生、濟濟一堂實爲空前盛況。

游藝項目可分兩大類、其一爲音樂、其二爲京劇、音樂節目內有大合唱及廿餘人的口琴合奏—快樂的農夫 均由音樂家兼藹赫保眞先生領導出演；京劇內共有三個戲碼、開場武家坡、大軸法門寺、壓軸爲四盤山。

京劇里上自演員、下至文武場面、跑龍套等、完全是由該校高初中同學擔任、在短短的兩個星期內、居然有那樣的成績、足見該校當局的熱心指導與同學們的努力練習。

在第一個戲里五家坡、潘瑜君飾薛仁貴、台步很穩、丁守正君飾王寶川、扮像秀麗、聲調雖稍低、但他很會運用口部的表情、全劇博得掌聲不絕。

第二個戲法門寺、這個戲本來就是很熱鬧的戲、所以大家都很歡迎、他們出場的當兒、也正當市禮堂觀衆擁擠得水泄不通的時候。

該劇的劉瑾爲劉善堂君飾、氣度威嚴、嗓音宏亮、念作俱佳、白緒茂君的賈桂、與單際勤君的劉媒婆、動作滑稽、口齒伶俐、都給予觀衆不少的笑料。

老太后爲王修連君飾、孫玉姣爲張立懦君飾、念白唱作都很好、鄭濟美君的劉公道、唱、白、作、三者俱至美至臻、其餘如莊漢松君之劉公道、滑稽突梯、實在給予本劇生色不少。

壓軸爲四盤山、從坐宮盜令、到見娘止、包括：坐宮、盜令、過關、見娘、四節。

四郎爲張燕昌君飾、由他的念白、唱做、確能知道他是京戲中的老手、公主爲徐壽耆君飾、扮像秀麗、四猜唱來極其動聽、盜令時做工很妙、他倆相配却是恰當其可、張立懦君的太后很好、王志仁君的六郎、唱工均與王修連君分扮、演來噓頭不少、唐宗世君的楊宗保、扮相英俊、做工逼眞、唱念均極醇味、實小生中傑出人材、全劇的演員配搭起來、在文武場面的進行之下、實在極精采的。

總合以上的三個戲、雖然不能和名票戲班同樣的演出、可是、在短短的練習中、對於每一個戲那樣努力、使得來賓、家長、同學們、全盜充了無限的歡悅、這不能說他們沒有做到成功的、尤其是大部份做演員的同學們、全是初次粉墨登場、對於戲劇藝術那樣提倡、實在是一件不容易的事、而又不得不使人欽佩與讚揚的了。

皮簧花絮

樾

平金城銀行廚師李某、已年逾花甲、子孫繞膝矣、子亦善烹調傭於津、媳早亡、「老妻幼孫」、住左安門內、某日、偶赴廣德樓、是時也適亦毛之壓軸鐵弓緣、門簾起處、秋波一轉、碧水凝人、李之三魂七魄、險被掃數擄去、從此風雨無阻、盡夜頻繼、截餘歷史。堪憐堪憫。責職頓旣、事被主悉、遽經辭息、酒毛旦迄亦未如青眼、離恨天邊徒增單相思矣、凍餒漸近、空嗟無一、其子已隨洋人去歐、家庭經濟、侵壓日深餘隔宿糧、毛淨盡。越思越痛、越痛越恨、越恨人生無資味、趁妻孫外出、翕然懸樑自盡、臨亡前尤痛罵小毛無情不已」、妻返見狀亦痛絕、有情老眷、都趨如來蓮花座前、孫由孤兒院撫去云云。

（北平日報新聞載事由略同上）尙希聆毛諸君、特加戒愼爲盼。

三、中和家紅蓮寺演起來眞夠勁頭、聽說還有二十多本、一幕幕佈景、煞費工夫。但內中究也要重頭唱做呀！一場場很平凡的演下去、說唱一樣、可怪透着好看。

四、新時代建築、深含藝術意味富麗皇堂的市禮堂、闢雷一聲、瓊花出現、上星期六露演之大軸穆柯寨、一破歷來新紀錄、爲島市票界增輝不淺、飾桂英者、包起頭、插上靠旗、活是一個二八年紀、嬌倩玲瓏、併威氣中透着清越爛漫美貌巾幗小生人啊、工架又恁到地四句行腔、婉委絕妙、大出手處尤令人心驚胆碎身段之靈活、寔得之細膩、柰人吟味咀嚼煞也、乍聆是齣、誠叫你當場恍恍然如飄雲霄、事後殷殷猶繞樑三年之慨。與首次公演連環套飾黃天霸者、堪一票界捷宿、確値得人贊呀美啊！色頭行中、刀馬一旦、以其錯雜較難、大都自幼鍛錬、以一票友、深造臻此、鶴立鷄羣也宜矣。

五、張藝員文琴在平於小雲藤下磕頭時際、樾村適在平任職、事隔五六載不儘滄桑感、上星期午偶赴中和、聆忠孝節義全本、王鳴福飾薛保、尙平安；酒張之數子一場、慢板首句末尾煞腔、險些兒沒抓住末眼、想爲其鈞師得意傳授之特格。後王虎臣之落湖扮相秀麗、兼喉嚨稍啞、毫無脂粉嬌味、太好輕美、咬字活賽馬大香、頭、行頭換的也恁勁些、紛、頗合正工武生身份、只是豔芳胖柔柔的不錯、前聆其鐵弓緣一齣甚美、宇宙鋒身段學王雲芳、唱搖搖擺擺搖時、險些沒開起匣子砲來、外江味口過濃、噪嫩多、惟開場之桑園會、飾青衫者、善運腔、工表情、殊粘舌、彷彿芝芳風味、實令咱驚訝不止、詢茶役、知名花豔霞、發音過柔、應稍求剛毅、抑後起之島市名衫歟？

六、呻吟者的琴音、流浪式的歌喉、顫委委的斷續街頭；原來是拾歲不滿黃毛未送小孩童挺起腰眼、抬起加腳鴨巴、伸起小胳膊、正表奏他地道珙派追者韓的蕭相哪、柏油馬路改成舞台、鋪面裏伙計做欣賞家、到透着新鮮、咱想這們的做出聆樂和市禮堂或光臨中和底票兒角兒及鑑賞家們、總感着臨樣滋味。

七、人的愛好心、感趣各別、有的喜歡旦角、而也有歡喜黑炭頭、有喜歡看看、而也多歡喜聽聽的、恁要看看的話、毛世來確會使恁滿意、若使眞要聽兩句、那麼！硬揹巧媳婦做無米炊、或會令恁失望、本來麼！斗與目之雙方適意、究不易得容易咧。「却酬」

四大名旦與四小名旦

西風

民國已來的梨園角們、對於唱、念、作、扮、等等。確是改良多多、風熾之健、首推旦行、自陳德霖王瑤卿二位旦行老夫子、謝決敢壇後、梅、尙、荀、程四大名旦、應時而產、四人在齣戲之限上、明爭暗鬥、力趨前鋒、各戲劇家編輯本戲所長、再揣新腔、又各自己之古裝戲、着排專劇、如蘭芳之「天女散花」、「太眞外傳」、「小雲之」、「梁紅玉」、慧生之「二尤」、「硯秋之」「青霜劍」皆爲尙有、劇之藝術日新月異、隨潮流之趨轉、吻合社會時人之歡迎、人隨劇新、劇亦隨人演而貴、由此、梨祖前例來之頭股香權、亦由生行讓渡旦行、彼時有人謂曰、台上女權亦可謂之高於一切矣、現下梅蘭芳什港不演、尙小云程硯秋輪演外埠、荀慧生依存舊都、四大名旦外、獨樹幟者、僅存一小宰花也、四小名旦繼而產焉。

李世芳面龐肖梅、眉目浩似、在科習排梅劇、古裝戲霸之幼伶、戲路全宗梅派、致有小梅之。

毛世來嗓音白口近荀、原工花旦、曾一度拜小宰花門門下、習潑辣旦戲、不甚對工、改恃荀卜、此次演香羅帶一戲島人共睹、誠爲荀派幼伶之首。

張君秋則正宗瑤卿（其師祖）派、凡屬青衣正工唱作之戲、無不能之、現京地均目爲正旦未來之完人。

宋德珠（前課寫荀令香）原工武旦、刀馬戲亦佳、力襲九陣風之劇路、自由戲校畢業後、卽與九陣風之好世善（富社）、與宋同工）曾一度奪取武旦首銜、一遊滬紅、載譽返京、組班出演、以揚排風、泗洲城諸戲爲拿手、擅出手等小技、武工純爲後起幼伶之冠、此爲四小名旦之劇路與特點。

東亞海運汽船出帆

▲門司、神戶、大阪行
▲泰山丸 六月廿七日午前入 三十日前十一時出
▲日光丸 七月一日午前入 四日前十一時出
▲原田丸 七月四日午前入 七日前十一時出
▲貝加爾丸 七月八日午前入 十一日前十一時出
▲芝罘、天津行
△海東號 七月一日出帆
△山丸 七月七日出帆
△安興號 七月八日出帆
▲上海行
△海平號 六月三十日出帆
▲華山丸 七月五日出帆
△日東丸 七月四日出帆
▲大連直行（芝罘威海衞行）
▲利通號 六月三十日午前入 七月二日前十時出
▲連雲港行
△大智丸 七月一日前九時入 七月五日前十時出
本社東京市麴町區內幸町
一丁目十三番地
青島新疆路十八號
東亞海運株式會社青島支店
電話 支店長席六五〇七番 次長席六五〇八番 輪出係二二〇六番 輪入係二九一番 船客係六九〇七番 會計係二二〇七番 庶務係七八九七番 帳房五六〇九番 三九二三番

大連汽船出帆

▲上海行
▲大連丸 六月三十日前八時半入 正午出
▲青島丸 七月三日前八時半入 正午出
▲奉天丸 七月六日前八時半入 正午出
▲大連行
▲奉天丸 七月一日後一時半入 後六時出
▲大連丸 七月四日後一時半入 後六時出
▲青島丸 七月七日後一時半入 後六時出
▲上海行
▲白河丸 七月十日 十一日
▲黃河丸 七月十五日入 十六日出
▲北康丸 七月三十一日入 一日出
▲天津行
▲白河丸 七月十一日入 十二日出
▲黃河丸 七月十六日入 十七日出
▲北嶺號 七月 七日出
大連汽船青島支店
電話 支店長二一七七 船客出入二二二六 輪出係二二一七 會計係二六六三 國際出張所二七七二 中國帳房六三六五 定期船直通房六一六〇 七七六五

（日本郵船株式會社青島代理店）

川崎汽船出帆

▲中南米線（青島入）（桑港、羅府經由）
▲烏愛魯司丸 七月十五日
▲紐育線（神戶發）
▲君川丸 六月三十日
▲聖川丸 八月一日
▲五洋丸 九月一日
▲中南米線（神戶發）
▲烏愛魯司丸 七月廿五日
▲諾威丸 八月廿一日
▲晚香坡、沙市線（神戶發）
▲玖馬丸 七月十五日
▲夫羅里達丸 八月十日
▲桑港、羅府線
▲龍川丸 六月廿八日
▲浦多丸 七月二十日
▲照川丸 八月廿四日
詳細及其他詳細情形請向左記地址照會
川崎汽船株式會社青島代理店
株式會社昭和海運公司
館陶路取引所內
電話四〇二三番
夜間用電話六三六四番

國際運輸扱船

▲嶋谷汽船出帆
▲昭德丸
▲自北海道 六月廿八日入 七月一日出
運賃其他詳細請照會
青島總理店
國際運輸株式會社
青島支店
電話八五〇五〇（代表四四線）

海州組合出帆

▲海州行 入港 出帆
▲得利號
▲迎祥號
▲元泰號 廿八日 三十日
▲承春號
▲鶯水口行
▲瑞祥號
▲江春號 二日 四日
▲義通號 檢查
▲永祥號 檢查 一日
▲新順號 三十日 一日
▲石臼所行
▲恆新號 檢查
▲華新號 檢查
▲義順號
▲太平號
▲石島行
▲春來號
▲平安號 二日 三日
▲民安號 廿九日 一日
▲新□號
株式會社中村組
隱崎輪船洋行
協信海運株式會社
海州汽船同業組合
電話四四五九番 四八八八番

大阪商船出帆

▲日滿連絡船（前十一時大連發）
▲扶桑丸 六月三十日
▲烏斯利丸 七月一日
▲桑特斯丸 二日
▲鴨綠丸 三日
▲烏拉爾丸 五日
▲黑龍丸
▲吉林丸
▲拉不羅達丸
至於運往各地之貨物運賃船票價及開船日期寄港等等詳細情形請向左記地址照會
大阪商船株式會社
青島出張所
電話三五四〇番
新疆路十八號
荷客取扱店
島商運株式會社
電話 二三〇六番 入貨係 出貨係 二九二三番 帳房 船客係

朝鮮郵船出帆

▲仁川鎭南浦行
▲平安丸 六月三十日入 七月一日出
▲慶安丸 七月四日入 五日出
▲上海行
▲清津丸 七月十日入 十日出
▲清津丸 七月 四日入
▲平安丸 七月 八日入 九日出
▲慶安丸
▲釜山朝鮮行
▲綿江丸 七月 八日入 九日出
▲仁川天津行
▲新義州丸 七月 一日三同
船票於開船一時間以前發賣、至於運費及其他詳細情形、請向左記地方照會
朝鮮郵船株式會社
代理店 合資會社 中村組
電話三七四六〇番

元昌號冰飲室

青島膠州路一一四號 借用電話四九五九
本月二日冰淇淋上市
如蒙賜顧 隨叫隨送
冰淇淋優待券每本八張售洋二元

山東汽車行

汽車部 車新價廉晝夜服務
修理部 工精費低應顧迅速
前存舊客車數部 有願廉價租售 者請來接洽
電話三一〇四三 五〇四
地址 山東路三十三號

粵港滬 天喜堂老婢調經丸

本堂所獨創之老婢調經丸一味以成本暴昂迄無止境爲維七月二十日起每瓶更定大洋一元五角正（外埠郵稅等項

青島代理略列

廣東商店號 聯興藥房 嶺南藥房 漢美藥房 華一藥房 神
天合益藥房 神州藥房 至誠藥社 膠東藥房 南洋藥房 中國
源裕興藥房 金星藥房 新民藥房 宏濟藥房 中西藥房 建

粵港滬 天相堂海狗補腎

具不可思議之實力！
歷史悠久 全國第一家

頭痛聖藥 腦新

醫學博士 森田資孝先生推賛
註冊商標
頭痛!!宜速服

腦新如遇頭腦疼痛非常難忍時、頭目眩暈神智昏迷時、或讀書過度精神疲倦時及惡醉宿酒未醒時、倘速服腦新可立見奇効、其効若響、服後三分鐘、頓覺頭目爽快神智清新、苦痛若失、有如夜月秋遊能有心曠神怡之妙、此偉績確爲本劑獨具之特長、且雖連續服用、對於腦神經或心臟胃腸等、決無副作用、亦無影響、孕婦服用亦無害

主治 偏正頭痛・頭昏眼花・腦神疲・神經沉・宿酒悪醉・頭痛 暈船暈車
藥價 四包裝…二角 七包裝…三角 十三包裝…五角 二十八包裝…一元 六十包裝…二元 百六十二包裝…五元

大日本名古屋市東區東外堀町 製造發賣元 荒川長太郎合股公司
總發賣 青島 小堂眾大藥房
經銷處 青島 山東大藥房

夏期消瘦與怯暑症

務必趕緊服用「哈利巴」以充實體內所需要之維他命。夏期消瘦，偶一不愼又常易引起眼病，蓋體內之榮養不良，則眼睛之榮養素—維他命A—亦自然常出障碍，因而粘膜乾燥，易受外傷。

夏季最宜服用

夏季不能服用魚肝油之人，若用「哈利巴」則無問題，因「哈利巴」係香甜小粒，毫無腥臭油膩及妨碍胃腸等弊。大人一日只用三粒，而其維他命之含量，可超出世間一切物品。

華北蒙疆總經理處、北京西單北大街一六〇 株式會社 田邊公司
壹百粒……貳元玖 伍百粒…拾貳元伍

H—28

美新汽車行

電話

遺失聲明

敬啓者敝號因一時不愼將（豫豐益記）字樣長圓形小角印一顆遺失除登報聲明無論中外何人拾得此印爲作保字據等等使用概作無效特此登報聲明 豫豐益油坊謹啓

經濟

生油現市平淡 期貨交易冷落

本報特訊　二十九日現生油況、生米市況、洋莊申莊續以原價採辦、口味略鬆、入情淡薄、呈平淡之象、期市初拍、市況極平和、無何變幻、因二十日及三十一日兩天無市、紫途多抱觀望態度交易、呈慘淡冷落之象、故市況穩如盤石、平平之中收市矣。

棉紗布人情堅硬呈鵠立 期盤交易平穩趨向平坦

又訊　二十九日棉紗棉布市況、現銷快醒、人情轉硬、故有欣欣向榮之勢、又兼外埠各零星客莊、亦染指購買、市呈鵠立、期市初拍人情平穩、繼因把付納訂補、故市況盤旋、略有起伏、因天津市況無何軒輕、故此間亦趨入平坦之途而於市云。

聯鈔與法幣斷絕關係 匯兌採二本位制 實施無匯兌輸入許可制

北京通訊　關於華北食糧對策、擬以現行匯兌集中制取得之外貨、撥充食糧品輸入移入費、同時並預料法幣今後愈趨跌落、為斷絕法幣與聯銀券關係起見、華北政務委員財政總署、決變更管轄下各海關輸入移入貨物通關手續、藉無匯兌輸入移入許可制與利用聯銀鈔之集中匯兌對匯兌銀行之分配調整二本位制應付之、二十五日已對管轄下六海關發出通告、二十六日起、即行實施無匯兌輸入之許可制、又聯銀方面與此呼應之下、從來對於輸入移入品目九十餘種所施行之輸入移入匯兌資金之供給、只為於輸入小麥粉、小麥、米、粟、高粱、包米等、食糧、其以外欲行輸入移入時需要聯銀之承認、又欲由陸路移入輸入時在開封、徐州等亦準此辦理、其要領如左：

一、欲直接間接發訂由日滿以外第三國及華中華南等輸入移入之物資而有由聯銀供給輸入移入匯兌資金之必要時、關於上述訂貨、須有聯銀之承認、但關於小麥粉、小麥、米、粟、高粱、玉米六種食糧品之輸移入、暫時無庸上項承認。

一、聯銀在未提示承認書之時、則不能供給六種食糧品以外物資輸移入之資金。

一、擬由日滿以外地域、輸移入食糧品之時、而並須由聯銀受輸移入匯兌資金之供給時、輸移入者關於記載聯銀之承認匯兌銀行之匯兌買入請求書、須得聯銀之承認方可領出。

一、在下列時間、輸移入業者、可得海關監督無匯兌輸入之許可。

一、由日滿欲輸入物資之時二、雖在日滿以外地域、欲輸入移入物資之時、受聯銀輸移入匯兌之資金供給之時、即從來以法幣資金、或以實聯銀鈔票買及法幣所獲得之貨物金、欲自華南第三國、擬輸移入之時、需要海關監督之無匯兌許可。又旅具以搬家行李、標本、報紙及定期刊物、不必要許可無匯兌輸移入、又根據聯銀之承認書、由匯兌銀行買入外貨匯兌、專根據許可證、對聯銀申請無匯兌移入許可時須在承認書及許可書日期二月以內云。

華北礬土公司擬定 在日本設工場 藉收直接陶冶製作效率 近內即行派員赴日接洽

北京通訊　華北礬土公司、自決定近開着手開採山東頂岩後、對於工作推行益趨急進、近擬於日本覓一相當工場、將礬土輸送至日陶冶、以收直接製作之效、該公司擬於最近即派員赴日接洽云。

膠州小米	二十五元
高密小麥	三十元
青口元豆	二十四元
火車元豆	二十一元
當地瓜干	二十六元
本街生餅	十四元
本街豆餅	十八元五角
青口豆餅	十八元五角

糖貨交易行情

本報特訊　本埠近日來各種糖價、無甚變動、二十九日太古蔴包糖每百斤八十二元五角、較前數日升五角、三溼白糖每百斤五十九元五角、較數日前亦升五六角、合青糖每百斤五十元、呈和平之勢、成交不多云。

北京洋紙行市 跌風倍出 亮光紙每領跌廿元

北京通訊　津英法租界開放後、界內所積存貨品、相互運輸、及界外日常用品、相互交流狀態、連日各貨運出頗為暢旺、本市洋紙市場、于來源枯竭之中、逢此大量供給數額、猶如久旱逢雨、一般客莊、鑒於紙張來源極暢、市價前途、恐有重大跌落風潮、為避免此種損失計、除停止吸收外、一併設法出脫、惟各進戶目睹市況冷淡若此、均意存觀望、置身而作壁上之觀、市場人情愈形銷沉、各貨銷路愈感壅滯、諸品充斥、跌風倍出、比較上月行市、計亮光紙每領跌達二十元、書皮紙每領跌落十元、招貼紙每領降六元、卡片紙每領跌五元、餘如色宣、油光、旭鶴粉蓮等、每領均落二元不等。

麵粉呈下疲勢

本報特訊　日來麵粉市價無甚軒輕、呈平和之象、數日來實際上雖未見疲、然觀市面行情、今後將有跌無漲茲錄二十九日市價如下：

炮車麵	一五七〇
游魚麵	一四二〇
雙蝦麵	一五五〇
飛鷹麵	一四六五

蔴袋價上升

本報特訊　近中蔴袋市況、日呈堅挺之勢、二十九日香港袋初拍二十六元二角、及二十六元三角、旋因闢本市標金略升、及客幫吸買濃厚、乃一躍而為二元七角、七月及八月之期、蔴袋亦為二元七角云。

雜糧繼續下疲 元豆豆餅仍昂

本報特訊　日來雜糧市價、日有徵疲、惟元豆及豆餅則略上漲、皆因沛降甘霖所致、茲誌二十九日雜糧市價於下：

海州高粮	十七元五角
海州玉米	二十一元
海州吉豆	十七元
海州玉麥	二十七元五角
海州芝蔴	二十八元
海州元豆	二十一元
濟南吉豆	二十二元
濟甯吉豆	二十元五角

華北開發公司 新增設三部門 七月一日起作本格活躍

北京通訊　華北開發公司、頃為業務之發展上有以强化、特於原有之組織外、並另增設金融、關稅、基本農業三部門、自七月份起、以上三部門、即將開始作本格之活躍云。

內外市況

本市市況（六月廿九日）

○棉紗期貨前場

七月開	990.00
最高	91[illegible].00
最低	900.00
收盤	910.00
成	275件

○棉布期貨前場

七月開	33.55
最高	33.80
最低	33.35
收盤	33.70
成	7900件
八月開	33.80
最高	34.15
最低	33.75
收盤	34.00
成	1675件

○土產期貨前場 生油

七月開	60.90
最高	61.60
最低	60.90
收盤	61.25
成	188車
八月開	62.30
最高	62.60
最低	62.20
收盤	62.20
成	71車

生米

七月開	30.50

○棉紗現貨

16支 藍月	1040.00
	1025.00
寶來	930.00
富鶴	1015.00
五星	960.00
	[illegible]5.00
寶船	[illegible]00.00
20支 寶船	1145.00
	1140.00
五星	1140.00
銀月	1145.00
32支 銀月	1180.00
	1160.00
人馬	1120.00

○棉布現貨

SS	35.20
雙[illegible]	37.00
	37.40
	36.70
	37.00
花島	35.20
	35.70
	34.70
	35.00

土產現貨

生油	59.00
成	620簍
生米	27.00
成	14000包

○麵粉現貨

砲車	15.70
火磨	14.75
雙蝦	15.50
游魚	14.30
飛鷹	14.70
鳳凰	14.10
兵船	15.45

○雜穀市

海州高粮	17.00
	17.50
苞米	21.00
膠州小米	25.00
高密小麥	30.00
海州綠豆	22.00
青口元豆	23.50
	24.00
青口豆餅	18.50
	19.00
本街豆餅	18.50
生餅	14.00

大新	70.40
鐘紡	161.00
滿業	70.20

○東京匯兌

對美 賣	23又16分之7
買	23又32分之15
對英 賣	12又16分之9
買	13又16分之15

○正金銀行建值

對美	23又16分之7
對英	12又16分之9

○軍票交換相場

80元又4分之3	賣
81元又4分之1	買

○紐約棉花

現貨	10.85

○新[illegible]

七月	10.50
十月	9.06
十二月	8.96
一月	8.79
三月	8.64
現貨	11.05

○大阪棉花前場開盤

六月	無市
七月	70.25
八月	無市
九月	無市
十月	無市
十一月	無市
十二月	68.10

○大阪棉布前場開盤

六月	無市
七月	2.955
八月	3.190
九月	3.360
十月	3.435
十一月	3.505
十二月	3.545

○大阪棉花前場收盤

六月	無市
七月	70.25
八月	69.20
九月	68.80
十月	69.50
十一月	無市
十二月	68.10

○大阪棉布前場收盤

六月	無市
七月	2.980
八月	3.165
九月	3.370
十月	3.420
十一月	3.495
十二月	3.550

海外市況（六月廿九日）

○英國向各國匯兌

英美	402.50
英法	不
英德	
英蘭	立

○英國向東洋匯兌

上海	4又8分之1
孟買	1.6又16分之1
香港	1.3又32分之1
新嘉坡	2.4又32分之7
日本	1.3又20分之0
巴達比亞	7.58
西貢	1.1又4分之3

各國金銀塊

○倫敦金塊

現貨	168.0

○倫敦銀塊

現貨	21又8分之5
期貨	21又8分之3

○紐約銀塊

現貨	34又4分之3

○東京短期前場開盤

新東	138.90
鐘紡	162.00
滿業	70.30
日魯	71.90

○大阪短期前場開盤

新東	138.90

輸移入匯兌新制度 其手續與趣旨 雖手續稍煩事務可迅速 趣旨在確保糧食及資材

本報特訊　如本報屢誌、此次在華北已施行輸移入匯兌之配分調整、其趣旨之所在、乃因之食糧品開發資料、其他必需品、以可能為限、當可確保、同時他方面不要不急品之輸入、或非計畫的之無匯兌輸移入、皆可得而取締、因之有裨聯銀券工作、關此趣旨各方面皆無異議、但自現在輸出入貿易之實情觀之、輸入規制勿論矣、即言輸出商品資源之涵養、進而為輸出之振興、尚更緊要、而又因之（聯為循環的書之、）關於輸移入商品之撰擇、以避冒失之拘束、實為必要、此點於向後新制度運用上、尚須充分考慮、再循序於新制度之參考手續前略述之如下、手續已幾分煩雜化之點、乃以處理事務之加速以償之、聯當當局已盡力進行諸般準備。

（一）除日滿由第三國輸移入食糧品、（小麥、小麥粉、米、苞米、高粱、粟六種）時須將匯兌買入約定書二通、並對「顧客賣却匯兌明細」五通、提出匯兌銀行以為匯兌豫約、聯銀於右匯兌買入約定書二通加蓋「承認」印後、由匯兌銀行交與輸移入者、故輸移入者貨物通關之際須將右二通呈交海關內一通、受海關背面簽名後、交還該約定書承認之聯銀店鋪。

（二）凡食糧品以外之物資、除日滿出第三國欲輸移入時須將「直接又間接發註承認申請書」五通、提出聯銀對以發註承認申請書、聯銀與以承認時、該申請書即為承認書、故以聯銀承認之註明、「發註承認書」二通、與匯兌銀行為匯兌之豫約、貨物輸移入之際、與第一項為同樣之手續、

（三）由日滿之輸移入並匯付外國匯兌由第三國向華北輸

新民會總會 蒐進小麥種 令各地總會遵辦

北京通訊　新民會中央總會為蒐集小麥種子、頃特訓令各地總會遵照轉送、茲錄訓令原文於次：

訓令原文

為令遵事、案准中央農事試驗場函、以茲為試驗小麥之品質起見、擬請貴會通飭所屬、依照另開各節代為蒐集各地之小麥種子、俾便實行等由到會、准此、查所請各節、尚無不合、自應代為蒐集、並中央亦感同樣之必要、除分行外、合亟令仰該總會、即便遵照另紙數目加倍蒐集、呈送中央、以便備存轉送、並飭屬遵照為要、此令。

原函計開

一、廣範圍蒐集之、二、於同一地方認為有異樣之品種者、蒐集多數品種、三、採取整穗、一品種須五十穗左右、（加算中央共需百穗）但不能採集整穗者、可採集其粒、一品種各須一合許（加算中央共需二合）四、調查並指定於該地方認為栽培最多之品種。

本市日需品零售物價調查表

民國二十九年六月二十九日

種類	單位	價格	較前日比 漲	較前日比 落
蔬菜類				
地豆	每市斤	.12		
薹	同	.25		
大白菜	同			
小白菜	同	.03		
油菜	同	.03		
芹菜	同	.06		
韮菜	同	.06		.04
大葱	同	.06		
大蒜	同	.15		
豆芽	同	.10		
豆腐	同	.15		
香菜	同	.20		
魚類				
銀刀魚	每市斤	.20		
黃花魚	同	.28	.08	
紅頭魚	同	.15		
偏口魚	同	.40		
燃料類				
塊煤	噸	27.00		
粉煤	同	22.00		
煤球	同	23.00		
劈柴	十市斤	.27		
火油	桶	18.35		
汽油	桶	20.10		

種類	單位	價格	較前日比 漲	較前日比 落
糧食類				
炮車麵粉	一袋	15.75		
綠火磨麵粉	同	14.90		
一等大米	每市斤	.60		
二等大米	同	.38		
小米	同	.28		
江米	同	.38		
包米	同	.23		
綠豆	同	.25		
高粱	同	.20		.02
調味類				
豆油	每市斤	.65		
香油	同	1.00		
生油	同	.58		
醬油	同	.25		
醬	同	.75		
醋	同	.32		
鹽	同	.10		
鷄肉類				
鷄卵	百個	7.00		
猪肉	每十個	7.50		
牛肉	同	7.00		

天津市場安定 日商各業輸入組合成立 囤積投機奸商斂跡

天津通訊　本市物價自經英法租界阻隔解除以來、所有租界囤積操縱、及投機等非法營業之奸商既已紛紛斂跡、而囤積之鉅量售品、亦紛紛賣出、俾免遭受損失、一方又值銀行結賑金融緊急、因此市場人情、突轉軟化、貨物價格紛紛回落、即租界方面、亦因物資流通、各貨亦均落價、當局為澈底安定市場、維持民生、取締奸商、已奏偉效、最近更籌有根本調整方策、大約各業市場不即可穩定、而本市各貨、勢將繼續回落同時以日商各業輸入組合、即將先後成立、今後市場物價、將根本趨予平穩已可期待云。

又訊　仰賴日本內地供給之物資、關於輸入組合之創立、迭誌報端、頃悉各組合內部章規及其他事宜、均已就緒、已分別在津創立、茲特分述如左、六月二十六日、紙張輸入組合、二十七日、藥料輸入組合、七月一日、海產物輸入組合、一日、工業藥品輸入組合、二日、醫療藥品輸入組合、二日塗料顏料輸入組合二日、醬油味精（日本醬）洋醬油輸入組合、三日、膠皮輸入組合、三日、玻璃板輸入組合、三日、燈泡零件組合。

天津社會局 整理各公會 健全商會組織

天津通訊　津市公署社會局、現對津市各同業公會之本身組織健全與否、極為重視、為謀健全津市商會之機構、刻對於各個同業公會之內部會務情形、決着手調查、以便整理、聞現經市當局所決定之辦法、先由市商會對各應整理之公會、在各該業會員中、指派整理委員十人再呈經市公署圈定七人（內包括常務委員三人）從事整理、然後再實行改選云。

濟市猪肉商 營業呈清淡

濟南通訊　濟市猪肉、在端陽節時、來貨稍多、自此以後、來源不旺、市上貨物本感缺乏、故本市各猪肉商、營業不振、至牛羊肉、因夏令天熱關係雖貨物不缺、銷路不佳、該業交易呈清淡。在此猪肉貨物不足中、以魚鷄等貨銷路甚佳、至於各貨價格、與前無甚軒輕、茲將各貨價格誌下：

牛肉每斤	四角二分
羊肉	四角四分
猪肉	五角六分
鴨	二元
鷄	一元
鷄子百個	五元二角
活鮮魚每斤	一元五角
包魚	五角

△出口貨物

阜生號三十日去滬　落花生油、四〇〇簍、豆油、六五〇簍、牛油、七三簍、黃豆、四五〇包、烏棗、一〇五包、紅棗、一二一包、玻璃空瓶、一六四包、玻璃空瓶、二一八箱、空樽、四八〇箱、養氣空管、九箱、火柴桿、五〇〇包、火柴盒皮、二〇捆、藥材、四件

△進口貨物

青島丸廿八日由滬來青　白棉布、六箱、線嗶嘰、三五箱、棉紗、四五件、布匹、二包、棉布外、一四件、人造絲線、一〇箱、棉袋、八箱、帆布、一包、熟皮、六包、蔴繩、六包、棉花、二四包、線襪、一箱、帆布鞋、六箱、帆布鞋及膠皮鞋、三箱、生髮油、一箱、美容粉、一箱、鐵絲、四六八件、空油罐、三〇〇捆、鐵床、五箱、鐵床零件、三捆、鐵絲繩、一包、鐵羅絲、一箱、摩托車用品、二箱、舊鐵桶、一一〇件、機器零件、三箱、鐵板、一〇箱、三等紙、四一〇件、神紙、二〇四包、書籍、一箱、箬桿、六包、牛奶、二五箱、牛酪、一箱、食料品、二〇箱、可可粉、五箱、麥酒、一〇〇箱、糖果、三箱、汽水、二箱、油漆、一箱、乾電池、二〇箱、西藥、一十箱、漢藥、六包、草蓆、三包、算盤、二箱、雜貨、七六件。

武俠小說 舞鶴鳴鸞記

第六回　鋼刀揮鐵劍名俠殺威　峻嶺衝高峯奇人顯技　(4)

王度廬著　鏡海畫

他用手指着江小鶴說：「你這孩子、可要仔細、別呈一時之强！」江小鶴心裏雖然有點難過、但一句話也不說、就催馬跟上閱中俠、往西走去、那袁家叔姪也率着衆莊丁隨了前去。當時蹄聲雜沓、塵土滾蕩、往西轉南、直奔鎮巴。瘦霸王袁子紹催馬趕上江小鶴、說：「小兄弟、你的父親是叫江志升不是？」江小鶴在馬上回頭、黯然地說：「不錯！龍家兄弟就是殺死我父親的仇人！」袁子紹却說：「你也別只抱怨龍家兄弟、我在路上都打聽出來了、你父親江志升是被鮑老頭子親手殺的、他的那些徒弟們全都知道此事、可就是不肯對別人去說！」江小鶴一聽這話、心中一痛、頭上一暈、幾乎由馬上摔下來、他趕緊手揪住了韁繩、兩腿發住了馬鐙、流着淚說：「我早知道了！鮑崑崙不但殺死了我父親、他當初還要殺死我、後來……」說着他在馬上放聲大哭、又說：「為他殺死我的父親、使我母親改嫁、我還有個弟弟、現在他也不能姓江了、鮑老頭子在前二年就想殺我、可是後來不知他想要幹什麼、又將我養在他家、給他放猪喂馬、他那兒子鮑志霖、整天的打我罵我！」閱中俠在前面回轉頭來說：「你不要哭啼、今天我就替你報仇！」江小鶴却仍然哭啼說：「師父、我不用你替我報仇、我會自己把鮑崑崙殺死！」閱中俠微微笑道：「那裏能那麼容易？」隨又嚴厲地對衆人說道：「少時到了鎮巴、我與鮑崑崙交手、不許你們幫助、否則我可不講交情！」紫面獅袁湧大笑道：「我們決不幫助、我們來此就是看熱鬧！」當時這一羣馬匹由閱中俠領頭、飛也似地向西南方向馳去、行得極快、過了一道山便入了鎮巴鎮境。此時天色不過下午三四點鐘、雖然衆人都沒有用午飯、但却不稍停留、走得很急快。又少時、江小鶴看見了鎮巴縣城、又看見了前面的鮑家村、他的心裏越發緊張、想起了仇人鮑家父子、想起了可愛的鮑阿鸞、並想起了在城中的母親和胞弟。衆馬才馳到鮑家村之前、就見有五六個人已都提刀在這裏等候、江小鶴一看、正是鮑振飛老拳師、龍志起、馬志賢、劉志遠、秦志保、和一個不相識的人、却沒有鮑志霖。那阿鸞小姑娘、站在一顆小樹旁、手裏提着那口尺寸很短的刀、指着江小鶴、不往的瞪眼、咬牙、表示痛恨。她穿的是一件紅綢子的衣裳。江小鶴不由羞得臉紅、可是一看見鮑老拳師、他的眼睛裏又冒火、此時鮑振飛鮑老拳師手提着他那口崑崙刀、壓住手下的門徒。他單獨走上前來、他那張紫臉、現出些慘白的顏色、蒼髯亂動、肥胖高大的身體也像氣得難以走路、他招手高聲問說：「那位是閱中俠、請下馬來！」閱中俠一面攔住袁家叔姪等人、一面下馬、掣出寶劍、走過去、作出從容不迫的樣子、說：「我就是閱中俠徐麟。」那鮑老拳師瞪着大眼睛、把閱中俠從上到下打量了一番、然後拱手說：「久仰！久仰！聞名十幾年了、今天才能見面！」閱中俠也提着寶劍拱了拱手。鮑老拳師喘了口氣、又說：「徐兄、你如今前來、就是為替小鶴的父親報仇嗎？江志升是被我殺死的、請徐兄就動劍把我殺死吧！千萬別傷我的徒弟！」閱中俠搖頭說：「不是！江志升是你們崑崙派的人、你們師徒的仇恨與我無干、這回江小鶴雖然同我前來、我並不幫助他、他也不幫助我。我却是為我自己的事來找你！」鮑老拳師說：「我並沒招惹過你！」閱中俠說：「你雖沒招惹、但你縱着你一些徒弟、在我的川北橫行！」鮑老拳師說：「那好辦！你指出我的徒弟、是那個招惹了你、我把他叫來向你謝罪！」閱中俠說：「你別的徒弟也與我沒有什麼仇恨、只是龍家兄弟他們乘我不備、到我家裏殺死了兩個人、我非要捉他們抵命不可。」

今日節目

X6DP 923KC

八、〇〇	新民體操	（北京）
八、一〇	修養講座 孟子（第六四講） 傅巖	（北京）
八、四〇	唱片 黃族青年歌 紅綿烈馬	（北京）
九、〇〇	新聞電述	（北京）
九、一〇	商情行市	（北京）
一一、三〇	兒童時間 小學畢業生特殊慶祝節目	（北京）
一一、五九	報時	（北京）
一二、〇〇	歌曲唱片 小孩不小歌（趙如蘭） 思鄉楓葉丹（李香蘭）	（北京）
一二、一〇	職業介紹	（北京）
一二、一五	娛樂節目 一、單弦春香鬧學沈雲程 二、相聲歡來寶 高金	（北京）
一三、〇〇	新聞	（北京）
一三、一五	商情行市	（北京）
一三、三〇	評書 龍潭鮑駱（第六一回） 品正三	（北京）
一四、三〇	新聞	（北京）
一四、五〇	絲竹合奏	（北京）
一八、〇〇	兒童時間 話劇、慶祝畢業的同學們 習青小學畢業生演播	（北京）
一八、二七	預報本日晚間節目	（本台）
一八、三〇	南胡獨奏	（北京）
一九、〇〇	一週大事述評	（北京）
一九、二〇	行政工作報告	（北京）
一九、三〇	演講 赴日見學旅行感想 國立北京大學醫學院學生 武名彥 李志遠	（北京）
	—轉播水滸傳節目—	
一九、五〇	琴書 坐樓殺惜 翟青山	（北京）
二〇、一〇	新聞	（北京）
二〇、四〇	西河大鼓 活捉三郎 王艷芬 快書 武松打虎德峻峰 京音大鼓 臨江州 方紅寶	（北京）
二一、三九	報時	（北京）
二一、四〇	地方新聞 預報明日	（本台）
二二、〇〇	單弦 翠屏山 譚鳳元	（北京）
二二、三〇	新聞	（北京）
二三、〇〇	崑曲	（北京）

日曆

△陽曆六月三十日（星期日）
△陰曆五月二十五日
△潮候滿潮午前一時四五分（二九一）午後一時五五分（三三三）
△潮退午前七時五〇分（一六二）午後六時五〇分（一二五）
△太陽出 五時 五分　中 一時三分二五秒　沒 六時二〇分
△太陰出 二時〇分　中 八時三一分　沒 三時三六分

青島郵件封發郵件時刻通知

—輪船郵件—
▲六月三十日開往上海日本
▲七月一日開往大連

旅行 投考 登記 照相片 明星……
高密路五十四號 電話四九……

招聘日文翻譯

能任日文翻譯並精通日語者
資格［錄取後須有確實保證］
年齡 廿五歲至卅五歲（男性）
考期 每日上午十時至十二時
考 攜帶證明文件及履歷隨到隨考
中華通訊社青島分社 館陶路三十九號

出賣

河內式冷凍機及附屬品一切一次亦未使用之新品
青島益都路七一號 北山洋行 電話六六一五號

緊要聲明

啓者敝人王芳畦在滄口設立泉記茶莊於去歲九月九日因事回家號中一切事務歸王宗良自行經理至今年五月二十七日敝人返回起關於號中事務仍歸自理所有自民國二十八年九月九日起至本年五月二十七日止此期間內凡泉記茶莊之欠內欠外以及蓋章作保等情均歸王宗良負責與敝人無干現王宗良亦因有他就急待清理以便他往所有此期間內之上述手續自登報之日起請於七日內速來清理逾期王宗良經理期內之一切手續概不生效矣特比聲明
泉記茶莊 王芳畦 王宗良 同啓 六月廿七日

新式樓房出讓

茲有坐落萊陽路靠近海濱新式二層樓房一座庭院寬敞風景尤佳擬行出讓欲購者請速投函青島郵箱四八一號以便接洽可也

出兌接兌聲明

啓者仁和公因東西意見不和不願前圖經營變方議決將屋內鋪墊貨物以及外欠賬目全盤兌與張修業名下為業嗣後仁和公所有鋪墊貨物及外欠賬目概歸張修業自由處理仁和公東西任何一方皆不得干涉又事前仁和公對外一切担保糾葛等事請於即日前來處理逾期概不負責恐未週知特此聲明
出兌人 股東 張西記 官正臣 李星齋 王成齋 仁和公經理 張景鎬
接兌人 張修業 仝啓

鳴謝

敬啓者敝五區自事變以後日遭匪徒蹂躪民不得安生幸蒙友邦委派長谷川茂吉西田小三郎二位指導員一心一德努力指導又警備隊第三中隊長薛從之自衛第一團長薛嗣昌第二團長薛龍雲等均關心地方起見一致團結各率團隊官兵奮勇滅匪悉數肅清全區治安亦明朗確立村民得此安生樂業……此登報鳴謝
青島特別市膠州鄉政區……

緊要聲明

……公司將汽車一部所領車牌第七八……所有證完已經如數代為付清……明

遺失聲明

樓房二層二十間平……遺失二十七年呈報……手概作廢紙恐未調……

遺失聲明

……給予第一……慎將此抵……此登……

天津塘沽發生虎疫
本市嚴加防範
由發生當地來青旅客均須檢便
市公署布告訓令知照

本市市公署頃以現值夏季、疫癘發生之際、市民苟一不愼、即罹不醫之疾、故本年自五月一日即實行虎疫預防注射、最近爲增加市民對於防疫陣容起見、進行種種防疫宣傳、並在各電影院放映防疫時期市民應注意點、市民對此極爲瞭解、預期本年之防疫之工作定可收到良好之效果、又市公署頃以天津、塘沽已發現虎烈拉患者、爲防止流行起見、特決定自七月一日起、凡由發生當地或經過者來青之船舶、所有船客、船員一律施行防疫檢便、並規定凡來青離青之旅客、一律均須携帶三個月以內之虎疫注射證明書、市公署除布告市民一體週知外、並訓令所屬知照、訓令如下。

一施行檢便一

爲訓令事、查天津塘沽現已發生虎烈拉、本市自應預防、以期安全、茲經規定自本年七月一日起、凡來青船舶、係由天津塘沽及其附近發航或經行者、所有船中全部客商船員、均須由檢疫醫施行虎烈拉檢便、應着各該船主於該船進港前、將船中全部人員先行採便、開列姓名、於進港時、交由檢疫醫、施行檢驗、除布告幷分別函令外、合行令仰該局知照、幷飭屬一體知照此令。

一注射證明書一

爲訓令事、查本市防疫事項、前經布告、凡由上海海路來青者、須携帶虎烈拉預防注射證明書、業經布告施行在案、現在天津塘沽方面發生虎烈拉、所有本市上項實施範圍、自應從加周密、以謀安全、茲經規定、自本年七月一日起、凡由海路陸路鐵路或航空來青、及欲離青者、均須携帶三個月以內之虎烈拉預防注射證明書、如未携帶者、須受檢疫醫注射、除布告幷分別函令外、合行令仰該局知照、幷飭屬一體知照此令

工人嫖院遭白眼
聚衆擾亂娼寮
經警捕獲十餘名送局究辦

本月二十八日下午十一時許、河北路昇平里三等妓樓、發生暴徒百餘人、意欲搗毀娼寮、事幸經該管海西分局預防得法、未釀禍端、茲誌其詳情如次、昇平里後樓金鳳班於二十八日下午十時許、去有遊客二人、挑識妓女愛鈴、（年十八歲）二人坐未多時該妓即下逐客令、致觸二客之怒、然羣離紛紜二遊客乃付茶資而去、該班因見二遊客並非本地口音乃開口索洋一元五角（按例多五角）二遊客照開乃悻悻而去、原該二遊客一名黃自忠（年二十四歲河北豐潤縣人在某洋行充工人）一名王世斌（年十六歲河北豐潤人亦與黃同事）二人因遭該妓白眼後、返回居所即將此事告知同事工人、不料彼等竟聚集二百餘人分持木棍上書「英雄棒」奔至該里、將前後把住、禁人出入、正欲入內砸毀之時、即被海西分局莘縣路派出所警士發覺、上前干涉、不料彼等反將警察包圍、警察見狀連鳴警笛經小港分駐所警士多名趕到、彼等大半畏懼逃跑、經警將黃王二人捕獲、并捕獲其他同夥宋柱良、宋汝順、王世彬、石寶、唐玉海、姚國海、齊雲山、蕭銀全、高振峯、楊殿發、尚德連等十數名、連同該班班主宋劉氏（年四十歲青州人）、及妓女愛鈴一併送往分局、劉分局長據報後、以該警察等防範周密甚爲嘉奬、而該犯等胆敢聚衆滋事、該妓忤慢遊客均將從嚴懲辦云。

故周總務局長
三十日開弔
七月一日安葬

本市市公署故周總務局長、定於本月三十日上午九時在市禮堂開弔、七月一日午前十時在萬國公墓安葬云。

赴華北各地旅行者
携帶通貨限度
日本及蒙疆只限二百元
興亞院領事館正式發表

由日本及蒙疆赴華北各地旅行者携帶之通貨兌換限度、自七月一日、依左記要項實施、二十九日已經興亞院並總領事當局發表、

一、兌換限度爲二百元（由日本經關東州或滿洲國赴華北之旅客、以持有直通連絡票者爲限）

二、右限度乃以票一張爲單位、其規定如左

（一）半價票及減價票亦按一張辦理、四歲以下兒童票則不承認。

（二）團體乘車票（或團體乘船票）又包車票以記載人員乘兌換限度金額所得之數爲限。

（三）由日本之船客凡六月三十日以前乘船者仍照從前辦理。

惠民社廉價麵粉
延期糶放三天
自七月八日起至十日止

本市惠民社舉辦之首次麵粉糶放、自本月二十四日起、分在市商會、台東鎭商會、台西鎭商會開始糶放以來、至本月二十九日截止、已糶出三萬餘袋、本擬於二十九日截止嗣因一般市民之收入日期前後不等、經函該會請求延期、該會以其宗旨本係惠民便民、乃應一般之請求、延期糶放三日、自七月八日起至十日止、凡持有糶放證而未領麵者、均可於八日至十日之延期期間、憑證領取云。

載重汽車
撞傷老婦

本月二十八日下午一時三十分、有三六六三運貨載重汽車一輛、由司機人吳叔元駕駛、行至本市易州路四十三號門前、將一張宋氏（年六十歲）撞傷、該張宋氏住於易州路四十八號、已送醫院救治、其肇事司機人、則帶警察所訊辦云。

魚販索賬
互毆成傷
送分局訊辦

趙元昇、年五十八歲、膠縣人、住濟甯路七十三號附十一戶、賣魚爲生、有高永芳（年三十七歲膠縣人）素日爲魚行賣魚、於二十九日晨在黃島路菜市與趙某因賬目糾葛、二人互毆成傷、經警察趕到、將雙方送往醫院醫治後、并送分局訊辦。

海水浴場正式開放
爭取瓜果比賽
在警局樂隊奏樂聲中舉行

本市海水浴場管理部、經成立積極進行各海水浴場之準備事宜後、頃一切均已就緒、定於本月三十日海水浴場六處同時開放、匯泉海水浴場之各種設備、均已完備、定於三十日上午十一時開放、由警察局音樂隊奏樂、午後三時、放送音樂、並舉行水中抓西瓜、梨菓比賽、三十日適逢星期假日、天氣正在炎熱之季、海水浴實爲消熱健體惟一運動、希望市民踴躍參加、想屆時當有一番盛況也云。寫眞：（上正在修裝中之海浴場更衣室、下爲本報更衣室之旗幟及木牌）

大車驟驚
趕車人軋死

黃澤禮年五十歲李村人、趕大車爲生、於二十八日早趕大車行至仲家窪、騾驚、至黃被車軋傷身死、已由台東分局報法院相驗。

大谷中本二氏來青
攜名畫多件慰軍
並在市商會開展覽會

帝國美術同人協會、爲日本新進畫家之藝術團體、現爲慰問各地日軍、特派大谷泰輔、中本參洋二氏、携帶大批精彩作品於日前來青、分別訪問憲兵隊、秋山部隊、海軍部隊、捐贈名畫、作情操的慰問、對所有謝禮金、亦悉數捐贈友軍、一文不受、爲應一般中國人之希望、特於二十九日午後二時在本市商會開展覽會、精品多件、美不勝收、均按原價售予一般希望者、聞該會閉幕後、該二氏將携作品赴高密坊子濰縣天津威海衛等處慰軍云。（寫眞係展覽會場）

警局電話新机
開始裝按
預料七月中旬
即可普遍應用

本市警察局爲改裝電話新機、因大部電話機已運到、現已開始裝按、其新交換機、仍在原交換室裝置、正在接線中、一俟交換機裝設畢、自七月一日起、再行分裝各分局、各科用電話機、預料七月中旬、該局之新電話機、即可普遍應用云。

市北局警探
張悅萱記功

市北分局探警長張悅萱、前破獲易州路宏昌和被竊布疋亘案、已屢誌本報、玆聞警察局傅局長、以張警長偵查得力破案敏捷、着予記功一次、警員武方田督率有方、亦傳令嘉奬云。

房東強令房客遷移
逼出人命慘劇
姜吳氏不堪壓迫自縊身死

本市事變後、因市面繁榮、人口劇增、而一般房產階級者、多以房少人多、率相居奇、而房東爲抬高房租、對房客用盡威嚇方法、無微不至、甚或假借外人名義強迫房客搬家、將住客之器物任意拋棄街頭、類此房東房客之糾紛、在民事調解處訟訴者每月何只數百起、今竟有房東逼死房客之事發生、玆將詳情誌後：姜吳氏年四十歲諸城人、住本市鉅野路十號、所生二子均甚年幼、因家境淸貧、只在鉅野路十號內樓梯下居住、每月租金一元、近該房東以用房爲名、通知各住戶遷移、每戶並由房東給予遷移費五元、惟該姜吳氏房租較少房東並未給予遷移費、強令遷移、姜吳氏以房東無理欺壓住客、又加以無法另覓房屋、氣憤交加、竟於本月二十八日夜在該處自縊身死、所遺二子、均年六七歲、情形極慘、身後蕭條、已由鄰人報警、警法院派員前往檢驗云。

徐維廉虐妻案判決
處有期徒刑二年
徐敬輿夫婦各處緩刑四年

河北路鴻順公紙店少東徐維廉虐妻案、經地方法院審理終結後、於二十九日下午四時、由看守所提到徐維廉、票傳徐敬輿夫婦、宣判、茲誌判決主文如次：徐維廉傷害人之身體致重傷、處有期徒刑二年、共同對於無自救力之人依法令應扶助不爲其生存所必要之扶助、處有期徒刑一年、合併執行有期徒刑二年二月。徐敬輿徐丁氏、共同對於無自救力之人、依法令應扶助不爲其生存所必要之扶助、各處有期徒刑一年、均緩刑四年。

一切車輛車捐
由財局辦理
檢查登記等事
仍由警局辦理

本市警察局以各種車輛之登記查驗、向由該局辦理、而車輛之第一期應繳之車捐亦由警察局代收、乃近來市公署財政局、爲劃一全市稅收、將所有各種捐稅、一律由財政局直接辦理、關於各種車輛之登記、車輛檢查、一切管理仍由警察局辦理、其應繳之車捐、自七月一日起、改由財政局辦理云。

售賣飲食物品
應有冷藏器保存
果實類亦應設置紗罩

本市警察局以夏季天氣炎熱、各商店售賣飲食物品、最易腐敗者應嚴予取締、並隨時裝設冷藏器保存、否則將嚴止售賣、其果食類、亦應按設紗罩、以免蠅蟲吮食、現已由警察局令各分局轉各商號遵照辦理、並隨時派警分別抽查、如有不遵照辦理者、定予嚴勵罰辦云。

慈善家捐款購瓜乾
救濟仙家寨區貧民
慨解義囊造福地方非鮮

本市仙家寨區公所、以該區界內各村、因去歲秋季受風雨災害、田禾被毀、而園林果實亦被吹無所收穫、村民所受之影響甚大、本年因食糧昂貴、民不聊生、其赤貧村居、以草根樹葉爲食、殊堪憐憫、乃市內一般慈善家、特解義囊救濟、經該仙家寨區公所購買大批地瓜乾、向界內貧苦村民施放、以資救濟、玆將各捐款人名錄下：凝瑞堂捐一百元、凝蔭堂一百元、劉心齋五十元、郭硯若一百元、劉先生五十元、無名氏一百元、丁中堂二十元、李蔭堂一百元、于德三五十元、紀雲覆二十元、楊先生一百元、王子謙十元、章錫九二十元、劉永擧一百元、劉春園二十元、金心雲二十元、唐先生五十元、陳逃福三十元、紀洪海二十元云。

法院看守等
更換服裝

本市高地兩法院及監所看守之服裝、已至更換時期、本市高法院於日前將夏季黃色白色制服製就、已訓令於七月一日一律更換云。

四方路駿業里
盤獲烟土犯
人贜帶局訊辦

市南分局四方路派出所唐巡長、於前晨率警巡邏至四方路駿業里門前、查見一人手持一藤袋行跡可疑、上前檢查、由其藤袋內搜出烟土一百二十餘兩、帶所訊問、該犯供名于長茂（年七十九歲膠縣人）、承認所持煙土係濟甯支路六號居住之王世臣所託帶、當將王某傳案、一併送分局訊辦。

警察局注重
共公衛生
如娛樂場等處
隨時檢查淸潔

本市警察局、對於夏季市區內各處公共衛生、已令飭各分局按照規定辦法分別辦理、現爲切實處理起見、每週各分局局長應對於各娛樂場、各里院淸潔親臨督飭檢查、遇有不潔處所、隨時予以改正以維公安云。

統稅局標賣土藥
裕華土店得標
標價五千二百九十六元餘

青島統稅分局、以最近各機關破獲各種私土藥等約千餘兩、經公開鑑定後、於六月二十九日午前十一時在統稅分局標賣、投標各土藥商計有金城、裕華、光華、青雲閣、泰興等各土藥店、結果以裕華之五千二百九十六元六角五分中標、但距該局所規定之標準價格尚不足二千元、經該局張夢熊局長審議後、以現在之銷毀證二角已改定二元計算、裕華土藥店所投之價尚屬合格云。

法院變更
暑期辦公時間
布告市民知照

本市高等法院、近以時屆暑期、辦公時間應援例變更、特於二十八日分令所屬青島地方法院、膠縣地方法院、青島監獄、卽墨地方法院、并與高等法院檢察處會銜布告訴訟人等知悉、并誌布告原文如次：爲布告事、查本院暑假辦公時間、自七月一日起、至八月三十一日止、應依照二十八年成例、每日自上午八時起、至午後一時止、除分行外、合行布告仰訴訟人等一體週知此布。

新民會卽墨事務局
發放農耕貸款
一二區共二百九十餘戶
貸出款項一萬三千餘元

新民會青島特別市總會卽墨事務局、本年辦理之農耕貸款、業於日前發放完畢、計第一區貸款數爲一萬元、戶數二百二十戶、第二區貸款數爲三千八百元、戶數爲七十餘戶云。

安藤所長榮轉
山內氏亦調北京

華北交通青島自働車事務所長安藤松太郎氏、已內定榮轉北京自動車部、又山內篤二氏、同榮轉北京鐵路局監理處、再安藤氏爲離任辭行、兼爲事務連絡與視察、目下正巡歷管內各地營業所、並出張所。

折中言

功過得失是要付於公判、只由個人自表有的未嘗不對、有的便去事實太遠、這在他看是否正當、發言是否公道、不自以爲功的、往往功垂不朽、自覺不錯的往往的罪孽孔多、公道從何處去覓。

希特拉總統征服法國、擴大慶祝、全國懸旗七日、教堂鳴鐘、這樣張羅也並不是德人發狂、實在由得他誇張、並且在這慶祝中間希特拉總統是表示對人民感謝、人民呢？當然也會對他感謝。

希特拉總統建此不朽功業、人民理應對他感謝、他緣何對人民感謝呢？然而這不是希總統的自矜、實在偉大事業不是一個人能够作成、對國民感謝不是虛僞、乃是誠意。

德總統對人民爭到若干權利、謀到若干福利、回頭是對國人謝謝、將壓權殘害國家、荼毒人民、不是沒有對人民謝謝、反自以爲功高寰宇、過失彷彿都是老百姓的、難道這也是見仁見智各有不同。

胃腸消化

表飛鳴

表飛鳴中含有乳酸菌及糖化菌、乳酸菌在腸內能產生乳酸、以抑止有害之腸內食物腐敗及異常醱酵、而糖化菌之機能、故於腸炎及醱酵性下痢等腸疾患、有根本治療之功。糖化菌在腸內能消化澱粉與蛋白質、以增進營養、故應用此劑於消化不良及營養失調之人、亦甚適宜。表飛鳴因有前記理腸及消化兩大作用、在常人服之、亦爲有保健之効。

（詳細仿單　函索即寄）

【包裝】粉劑　三〇瓦　一五〇瓦　五〇〇瓦　[illegible]
　　　片劑　三〇片　一五〇片　五〇〇片　[illegible]

各大藥房均有經售

株式會社 武田長兵衛商店
發行 日本大阪市東區道修町
天津出張所 天津日租界旭街三番地
青島出張所 青島

病中吟

有爲青年纏綿病榻
速求良策可免呻吟

春盡夏來百花謝，暑氣蒸蒸人受煎，曾記那，去秋旅行孤山客，深宵望月寺外眠，身軀嬌弱微受露，竟然一病入新年，好比那，殘雪壓梅枝無力，痰中帶血病懨懨，我看那，明月照窗人影少，萬惡病魔在身邊，杜鵑悲啼難入夢，猿猴夜嘯萬愁添，不幸椿萱歸西去，零仃孤苦有誰憐，無兄無弟無姊妹，只有嬌妻侍候全，那一日，來了一位佳賓客，他將若素介紹咱，他道說，若素本是營養品，服用後，不止去病可延年，自從那日服用後，到如今，身體健康永無災難。

青年最易患病，多半因爲體質素弱，不知檢點，偶然受到風霜雨露的摧殘，使一病不起，空在病榻呻吟，不能發展自己胸懷之大志，青年病之最顯著者，一爲

痰中代血……痰中帶血，爲瘵疾之先兆，多因腎水不足。再遇傷風受寒，衛不能抗外，營不能禦內，因此而咳嗽，漸至痰中帶血，久之必致死亡，若素是滋陰補腎的妙品，服用可補命門眞火，陰水旺盛，水火旣濟，瘵疾自然可以痊愈。再次即是

食慾不振……胃爲財源，腎爲子利，如果胃口有病，不想食物，則必病無疑，我國人十有八九，患有脾虛胃弱的病症，旣使能吃東西，食後亦不易消化，若素有健脾開胃之功，更有使食物易於消化之能，故服用若素，可以增加食慾，消化旺盛，功効之大絕非頂藥能及。更有

大腸乾燥……也是青年常患的病症，凡是患大腸乾燥的人，多半是有頭昏眼花的現象，偶服瀉藥以瀉下焦之火，雖然一二日平定，藥力過後，必定更甚，久服瀉藥，元氣大傷，必更影響出別的病症，若素治大腸乾燥，卻有實効，並不瀉肚，乃是引火歸經，根本療治，下焦火退，大腸乾燥，自然痊愈。此外

跑肚拉稀……也是青年常有的病，痢疾不止痛苦，還有危險，日子一長，就許和閻君交上朋友，普通治痢疾的藥，多半是澀腸劑，如果補住火，較比痢疾還麻煩，若素治痢疾，不補不瀉，乃是引水分入腎經，注於膀胱，痢疾自然痊愈矣。（介安）

價目：小瓶五角　中瓶一元六角　大瓶五元

華北總批發處北京東單新開路

中國若素製藥公司

本外埠各大藥房均售

A1011

胃腸營養

若素